



ELECTRIC S.p.a.

Electric Spa

*Modello di organizzazione, gestione e controllo
ai sensi del D.LGS. 231/2001*

PARTE GENERALE

INDICE

PREMESSA	5
ELECTRIC SPA.....	
La <i>Corporate Governance</i> di ELECTRIC	6
1. IL DECRETO LEGISLATIVO 8 GIUGNO 2001, N. 231.....	7
1.1 Cenni generali.....	7
1.2 I reati e gli illeciti amministrativi rilevanti ai fini della normativa.....	8
1.3 L'apparato sanzionatorio previsto dal Decreto.....	15
1.4 Il Modello di Organizzazione, Gestione e Controllo come esimente dalla responsabilità	16
2. IL MODELLO DI ORGANIZZAZIONE, GESTIONE E CONTROLLO DI ELECTRIC	18
2.1 Struttura del Modello	18
2.2 Obiettivi e finalità perseguiti con l'adozione del Modello	18
2.3 Destinatari del Modello	19
2.4 La costruzione e l'aggiornamento del Modello.....	19
2.5 Mappa delle attività a rischio	20
2.6 Approvazione del Modello, sue modifiche ed integrazioni.....	21
2.7 I rapporti con le Società del Gruppo.....	
3. L'ORGANISMO DI VIGILANZA.....	22
3.1 Principi generali.....	22
3.2 Requisiti dell'Organismo di Vigilanza	22
3.3 Cause di ineleggibilità, revoca, sospensione e decadenza	23
3.4 Compiti dell'OdV	24
3.5 Attività di <i>reporting</i> dell'Organismo di Vigilanza	25
3.6 Obblighi di informativa nei confronti dell'OdV	26
4. DIFFUSIONE DEL MODELLO E ATTIVITÀ DI FORMAZIONE.....	29
4.1 Disposizioni generali	29
4.2 Comunicazione iniziale	29
4.3 Formazione dei dipendenti.....	29
4.4 Informativa ai "Terzi Destinatari"	30
5. SISTEMA SANZIONATORIO.....	31
5.1 Profili generali	31

5.2	Le sanzioni nei confronti dei lavoratori dipendenti non Dirigenti	31
5.3	Sanzioni nei confronti dei Dirigenti.....	33
5.4	Sanzioni nei confronti dei componenti del Consiglio di Amministrazione e del Collegio Sindacale	33
5.5	Sanzioni nei confronti dei non dipendenti	34

DEFINIZIONI

Attività sensibili: attività aziendali nel cui ambito potrebbero potenzialmente crearsi le occasioni, le condizioni e gli strumenti per la commissione dei reati.

CCNL: il Contratto Collettivo Nazionale di Lavoro applicabile ai Dipendenti di ELECTRIC SPA ovvero il Contratto Collettivo Nazionale di Lavoro per i dipendenti delle Industrie Metalmeccaniche e di Installazione Impianti.

Consiglio di Amministrazione o CdA: il Consiglio di Amministrazione di ELECTRIC SPA, ovvero l'Amministratore Unico.

Collaboratori o consulenti: soggetti che intrattengono con la Società rapporti di collaborazione senza vincolo di subordinazione, di rappresentanza commerciale ed altri rapporti che si concretino in una prestazione professionale non a carattere subordinato, sia continuativa sia occasionale nonché quanti, in forza di specifici mandati e procure, rappresentano la Società verso terzi.

Decreto o D.Lgs. 231/2001: il Decreto legislativo 8 giugno 2001 n. 231, recante la "Disciplina della responsabilità amministrativa delle persone giuridiche, delle società e delle associazioni anche prive di personalità giuridica, a norma dell'art. 11 della legge 29 settembre 2000, n. 300", nel contenuto di tempo in tempo vigente.

Destinatari: i soggetti ai quali si applicano le disposizioni del Modello.

Dipendenti: persone sottoposte alla direzione o alla vigilanza di soggetti che rivestono funzioni di rappresentanza, amministrazione o di direzione della Società¹, ossia tutti i soggetti che intrattengono un rapporto di lavoro subordinato, di qualsivoglia natura, con la Società, nonché i lavoratori con contratti di lavoro parasubordinato².

Fornitori: coloro che forniscono beni o servizi in favore della Società.

Modello: il presente Modello di Organizzazione, Gestione e Controllo adottato ai sensi degli artt. 6 e 7 del D.lgs. 231/2001 e relativi allegati.

Organismo di Vigilanza o Organismo o OdV: Organismo dell'Ente dotato di autonomi poteri di iniziativa e controllo, con il compito di vigilare sul funzionamento, sull'osservanza del Modello nonché di curarne l'aggiornamento.

Politica Anti-corrruzione: il documento formale, approvato dal CdA, che definisce la politica anticorrruzione adottata dalla Società ELECTRIC.

¹ Art. 5.1, lett. a) e b) del Decreto legislativo 8 giugno 2001, n. 231.

² Si intendono compresi i rapporti di lavoro di collaborazione coordinata e continuativa nonché a progetto, per le fattispecie escluse dall'applicazione degli artt. 61 e ss. del D.lgs. 276/2003.

PREMESSA

ELECTRIC SPA (di seguito "ELECTRIC" o la "Società"), attiva nel settore dell'impiantistica industriale elettrica e termo-idraulica, cura la progettazione, la realizzazione, la produzione, la manutenzione, di impianti per la produzione, trasmissione, trasformazione, distribuzione dell'energia elettrica e del calore in applicazioni industriali e civili.

Nello specifico, la Società assume nel corso dell'esecuzione della sua attività caratteristica il ruolo di:

- *Business Developer*, per la ricerca e la valutazione di nuove commesse finalizzate alla progettazione e alla realizzazione di impianti industriali o civili, elettrici e/o termoidraulici;
- *Engineering, Procurement & Construction (EPC)*, per la progettazione, l'acquisto di beni e servizi funzionali alla realizzazione delle opere commissionate, la costruzione degli impianti elettrici e/o termo-idraulici oggetto della commessa, secondo i più elevati standard di qualità realizzativa e bancabilità economico-finanziaria;
- *Service Provider* per le attività connesse alla manutenzione ordinaria e straordinaria degli impianti realizzati.

La Società opera prevalentemente in Italia.

La Governance di ELECTRIC

ELECTRIC è caratterizzata da una struttura organizzativa suddivisa in aree di competenza secondo lo schema seguente:

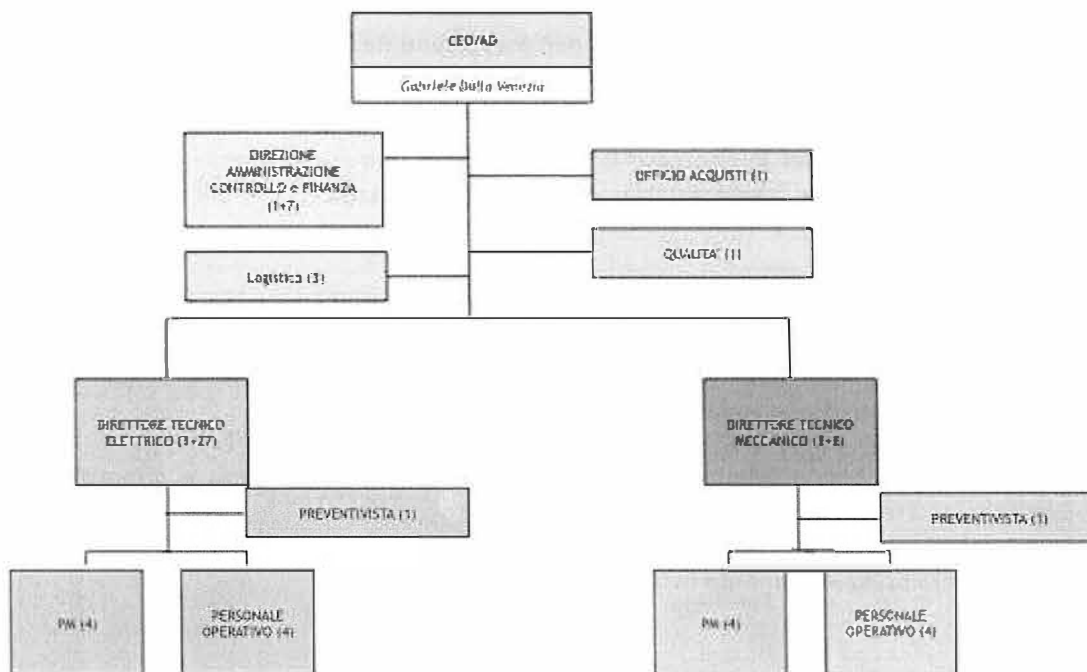

La guida della Società è affidata ad un CEO, al quale riportano i responsabili delle aree preposte all'esecuzione dei processi fondamentali che caratterizzano l'attività aziendale.

Il Vertice Aziendale è composto dall'Amministratore Unico e dai Direttori responsabili delle aree sopra indicate.

Nell'ambito della struttura organizzativa si trovano le seguenti macro-funzioni:

- Amministrazione Controllo e Finanza, che include:
 - Gestione del personale
 - Contabilità
 - Segreteria amministrativa
 - Assistenza clienti
- Ufficio Acquisti, che include:
 - Gestione Albo Fornitori
- Qualità, che include:
 - Gestione Sicurezza e Ambiente
- Logistica
- Direzione Tecnica settore Elettrico, che include:
 - Progettazione elettrica

- Preventivazione progetti elettrici
- Project Management progetti elettrici
- Direzione Tecnica settore Meccanico, che include:
 - Progettazione meccanica
 - Preventivazione progetti meccanici
 - Project Management progetti meccanici

Le attività inerenti lo sviluppo commerciale e le relazioni con il mercato sono in prima istanza condotte direttamente dal CEO

Oltre alle regole di Governance definite nello Statuto, la Società si è dotata dei seguenti strumenti:

- Sistema di Deleghe, e Procure, in corso di formalizzazione e approvazione, unitamente al Sistema dei Controlli;
- Codice Etico, approvato dal Consiglio di Amministrazione il 04/10/2022.
- Politica Anti-corrruzione, approvata dal Consiglio di Amministrazione del 04/10/2022 ;

I Comitati aziendali che sovrintendono ai processi decisionali, le cui decisioni sono in ogni caso sempre ratificate dall'Amministratore Unico, sono:

- *Comitato esecutivo*, composto da: CEO e responsabili di funzione, che valuta in generale ogni problematica aziendale (dall'organizzazione interna ai processi produttivi; dall'assunzione di personale, alla scelta di nuovi fornitori; dalle relazioni con i clienti, alle relazioni con banche, pubblica amministrazione o altre aziende;
- *Comitato di valutazione Proposte*, composto da: CEO, Direttori Tecnici e Direttore Amministrativo, che indirizza le attività di Business Development e che seleziona e valida le opportunità di mercato prima di impegnarsi contrattualmente alla loro esecuzione;
- *Comitato di Budget Review*, formato da: CEO e Direttore Amministrativo che analizza l'andamento dei principali indicatori di bilancio nel corso dell'esercizio finanziario dell'azienda, confrontandolo con il budget previsionale predisposto a inizio esercizio e definendo volta per volta le eventuali azioni che si rendessero necessarie per il raggiungimento degli obiettivi.

1. IL DECRETO LEGISLATIVO 8 GIUGNO 2001, N. 231

1.1 Cenni generali

Il Decreto legislativo 8 giugno 2001, n. 231 ha introdotto nel nostro ordinamento la responsabilità amministrativa delle persone giuridiche, delle società e delle associazioni anche prive di personalità giuridica (definite anche "Enti") in caso di commissione o tentata commissione di alcune tipologie di reati o di illeciti amministrativi nell'interesse o a vantaggio dell'Ente da parte di:

- soggetti che rivestono funzioni di rappresentanza, di amministrazione o di direzione dell'Ente o di una sua Unità Organizzativa dotata di autonomia finanziaria e funzionale, nonché da persone fisiche che esercitano, anche di fatto, la gestione e il controllo dello stesso (c.d. "Apicali");
- soggetti "Sottoposti" alla direzione o alla vigilanza delle persone di cui al punto precedente.

La normativa non si applica allo Stato, agli enti pubblici territoriali, agli altri enti pubblici non economici nonché agli enti che svolgono funzioni di rilievo costituzionale.

Il Decreto ha inteso adeguare la normativa interna in materia di responsabilità delle persone giuridiche ad alcune Convenzioni internazionali a cui l'Italia aveva già da tempo aderito³.

Tale responsabilità, pur definita dal legislatore come "amministrativa", presenta i caratteri della responsabilità penale, poiché viene accertata nell'ambito del processo penale, consegue alla realizzazione di reati e prevede l'applicazione di sanzioni mutuate dal sistema penale.

La responsabilità dell'Ente, ai sensi del Decreto, si aggiunge e non si sostituisce a quella (penale) dell'autore del reato: tanto la persona fisica quanto quella giuridica saranno pertanto sottoposti a giudizio penale.

1.2 I reati e gli illeciti amministrativi rilevanti ai fini della normativa

La responsabilità dell'ente sussiste solamente per quei reati (consumati o tentati) espressamente previsti dal legislatore.

In particolare, si tratta dei seguenti reati ed illeciti amministrativi:

A. REATI CONTRO LA PUBBLICA AMMINISTRAZIONE ED IL SUO PATRIMONIO (artt. 24 e 25 del decreto)

- Malversazione a danno dello Stato (art. 316-*bis* c.p.);
- Indebita percezione di erogazioni a danno dello Stato (art. 316-*ter* c.p.);
- Truffa in danno dello Stato o di altro ente pubblico o delle Comunità Europee (art. 640, 2° comma, n. 1, c.p.);

³ Convenzione di Bruxelles del 26 luglio 1995 sulla tutela degli interessi finanziari delle Comunità Europee, Convenzione anch'essa firmata a Bruxelles il 26 maggio 1997 sulla lotta alla corruzione nella quale sono coinvolti funzionari della Comunità Europea o degli Stati membri e la Convenzione OCSE del 17 dicembre 1997 sulla lotta alla corruzione di pubblici ufficiali stranieri nelle operazioni economiche e internazionali.

- Truffa aggravata per il conseguimento di erogazioni pubbliche (art. 640-*bis* c.p.);
- Frode informatica in danno dello Stato o di altro ente pubblico (art. 640-*ter* c.p.);
- Concussione (art. 317 c.p.);
- Corruzione per l'esercizio della funzione (artt. 318 e 321c.p.);
- Corruzione per un atto contrario ai doveri di ufficio (artt. 319, 319-*bis* e 321 c.p.);
- Corruzione in atti giudiziari (artt. 319-*ter* e 321 c.p.);
- Induzione indebita a dare o promettere utilità (art. 319-*quater* c.p.);
- Corruzione di persona incaricata di un pubblico servizio (art. 320 c.p.)
- Istigazione alla corruzione (art. 322 c.p.);
- Peculato, concussione, induzione indebita a dare o promettere utilità, corruzione e istigazione alla corruzione di membri degli organi delle Comunità Europee e di funzionari delle Comunità Europee e di Stati esteri (art. 322-*bis* c.p.).

B. REATI INFORMATICI (art. 24-*bis* del decreto)

- Falsità in un documento informatico pubblico o avente efficacia probatoria (art. 491-*bis* c.p.);
- Accesso abusivo ad un sistema informatico o telematico (615-*ter* c.p.);
- Detenzione e diffusione abusiva di codici di accesso a sistemi informatici o telematici (615-*quater* c.p.);
- Diffusione di apparecchiature, dispositivi o programmi informatici diretti a danneggiare o interrompere un sistema informatico o telematico (615-*quinquies* c.p.);
- Intercettazione, impedimento o interruzione illecita di comunicazioni informatiche o telematiche (art. 617-*quater* c.p.);
- Installazione di apparecchiature atte ad intercettare, impedire o interrompere comunicazioni informatiche o telematiche (art. 617-*quinquies* c.p.);
- Danneggiamento di informazioni, dati e programmi informatici (art. 635-*bis* c.p.);
- Danneggiamento di informazioni, dati e programmi informatici utilizzati dallo Stato o da altro ente pubblico o comunque di pubblica utilità (art. 635-*ter* c.p.);
- Danneggiamento di sistemi informatici o telematici (art. 635-*quater* c.p.);
- Danneggiamento di sistemi informatici o telematici di pubblica utilità (art. 635-*quinquies* c.p.);
- Frode informatica del soggetto del certificatore di firma elettronica (art. 640-*quinquies* c.p.).

C. DELITTI DI CRIMINALITÀ ORGANIZZATA (art. 24-*ter* del decreto)

- Associazione a delinquere (art. 416 c.p.);
- Associazione a delinquere di tipo mafioso (art. 416-*bis* c.p.);
- Scambio elettorale politico-mafioso (art. 416-*ter* c.p.);
- Sequestro di persona a scopo di estorsione (art. 630 c.p.);
- Associazione a delinquere finalizzata allo spaccio di sostanze stupefacenti o psicotrope (art. 74 D.P.R. 309/1990);
- Delitti di illegale fabbricazione, introduzione nello Stato, messa in vendita, cessione,

detenzione e porto in luogo pubblico o aperto al pubblico di armi da guerra o tipo guerra o parti di esse, di esplosivi, di armi clandestine nonché di più armi comuni da sparo (art. 407, 2° comma lettera a), numero 5 c.p.p.).

D. REATI DI FALSITÀ IN MONETE, IN CARTE DI PUBBLICO CREDITO E IN VALORI DI BOLLO E IN STRUMENTI O SEGNI DI RICONOSCIMENTO (art. 25-*bis* del decreto)

- Falsificazione di monete, spendita e introduzione nello Stato, previo concerto, di monete falsificate (art. 453 c.p.);
- Alterazione di monete (art. 454 c.p.);
- Spendita e introduzione nello Stato, senza concerto, di monete falsificate (art. 455 c.p.);
- Spendita di monete falsificate ricevute in buona fede (art. 457 c.p.);
- Falsificazione di valori di bollo, introduzione nello Stato, acquisto, detenzione o messa in circolazione di valori di bollo falsificati (art. 459 c.p.);
- Contraffazione di carta filigranata in uso per la fabbricazione di carte di pubblico credito o di valori di bollo (art. 460 c.p.);
- Fabbricazione o detenzione di filigrane o di strumenti destinati alla falsificazione di monete, di valori di bollo o di carta filigranata (art. 461 c.p.);
- Uso di valori di bollo contraffatti o alterati (art. 464 c.p.);
- Contraffazione, alterazione o uso di segni distintivi di opere di ingegno o di prodotti industriali (art. 473 c.p.);
- Introduzione nello Stato e commercio di prodotti con segni falsi (art. 474 c.p.).

E. REATI DI TURBATA LIBERTÀ DELL'INDUSTRIA E DEL COMMERCIO (art. 25-*bis.1* del decreto)

- Turbata libertà dell'industria o del commercio (art. 513 c.p.);
- Illecita concorrenza con minaccia o violenza (art. 513-*bis* c.p.);
- Frodi contro le industrie nazionali (art. 514 c.p.);
- Frode nell'esercizio del commercio (art. 515 c.p.);
- Vendita di sostanze alimentari non genuine come genuine (art. 516 c.p.);
- Vendita di prodotti industriali con segni mendaci (art. 517 c.p.);
- Fabbricazione e commercio di beni realizzati usurpando titoli di proprietà industriale (art. 517-*ter*);
- Contraffazione di indicazioni geografiche o denominazioni di origine dei prodotti agroalimentari (art. 517-*quater* c.p.).

F. REATI SOCIETARI (art. 25-*ter* del decreto)

- False comunicazioni sociali (art. 2621 c.c.);
- Fatti di lieve entità (art. 2621-*bis* c.c.);
- False comunicazioni sociali delle società quotate (art. 2622 c.c.);
- Impedito controllo (art. 2625 c.c.);
- Indebita restituzione dei conferimenti (art. 2626 c.c.);
- Illegale ripartizione di utili e riserve (art. 2627 c.c.);
- Illecite operazioni sulle azioni o quote sociali o della società controllante (art. 2628

c.c.);

- Operazioni in pregiudizio dei creditori (art. 2629 c.c.);
- Omessa comunicazione del conflitto di interessi (art. 2629-*bis* c.c.);
- Formazione fittizia del capitale sociale (art. 2632 c.c.);
- Indebita ripartizione dei beni sociali da parte dei liquidatori (art. 2633 c.c.);
- Corruzione fra privati (art. 2635 c.c.);
- Illecita influenza sull'assemblea (art. 2636 c.c.);
- Aggiotaggio (art. 2637 c.c.);
- Ostacolo all'esercizio delle funzioni delle autorità pubbliche di vigilanza (art. 2638 c.c.).

G. DELITTI AVENTI FINALITÀ DI TERRORISMO O DI EVERSIONE DELL'ORDINE DEMOCRATICO (art. 25-*quater* del decreto)

Si tratta di reati previsti dal codice penale e dalle leggi speciali aventi finalità terroristiche o eversive nonché di delitti posti in essere in violazione di quanto previsto dall'articolo 2 della Convenzione internazionale per la repressione del finanziamento del terrorismo sottoscritta a New York in data 9/12/1999.

H. REATO DI PRATICHE DI MUTILAZIONE DEGLI ORGANI GENITALI FEMMINILI (art. 25-*quater.1* del decreto)

Si tratta del delitto previsto dall'art. 583-*bis* c.p.

I. DELITTI CONTRO LA PERSONALITÀ INDIVIDUALE (art. 25-*quinqües* del decreto)

- Riduzione o mantenimento in schiavitù o in servitù (art. 600 c.p.);
- Prostituzione minorile (art. 600-*bis* c.p.);
- Pornografia minorile (art. 600-*ter* c.p.);
- Detenzione di materiale pornografico (art. 600-*quater* c.p.);
- Pornografia virtuale (art. 600-*quater.1* c.p.);
- Iniziative turistiche volte allo sfruttamento della prostituzione minorile (art. 600-*quinqües* c.p.);
- Tratta di persone (art. 601 c.p.);
- Alienazione e acquisto di schiavi (art. 602 c.p.);
- Adescamento di minorenni (art. 609-*undecies* c.p.).

J. ABUSI DI MERCATO (art. 25-*sexies* del decreto)

Reati

- Abuso di informazioni privilegiate (art. 184 TUF);
- Manipolazione del mercato (art. 185 TUF).

Illeciti amministrativi (art. 187-*quinqües* TUF)

- Abuso di informazioni privilegiate (art. 187-*bis* TUF);
- Manipolazione del mercato (art. 187-*ter* TUF).

K. REATI TRANSNAZIONALI (art. 10 – Legge 16 marzo 2006, n. 146)

- Associazione per delinquere (art. 416 c.p.);

- Associazione di tipo mafioso (art. 416-*bis* c.p.);
- Associazione finalizzata al traffico illecito di sostanze stupefacenti o psicotrope (art. 74 D.P.R. 9.10.1990 n. 309);
- Associazione per delinquere finalizzata al contrabbando di tabacchi lavorati esteri (art. 291-*quater* D.P.R.23.1.1973 n. 43);
- Induzione a non rendere dichiarazioni o a rendere dichiarazioni mendaci all'autorità giudiziaria (art. 377-*bis* c.p.);
- Favoreggiamento personale (art. 378 c.p.);
- Disposizioni contro le immigrazioni clandestine (art. 12, 3° comma, 3°-*bis*, 3°-*ter* e 5° D.lgs. 25.7.1998 n. 286).

L. REATI DI OMICIDIO COLPOSO E DI LESIONI GRAVI E GRAVISSIME COMMESSI IN VIOLAZIONE DELLE NORME A TUTELA DELLA SALUTE E SICUREZZA SUL LAVORO (art. 25-*septies* del decreto)

- Omicidio colposo (art. 589 c.p.);
 - Lesioni colpose gravi o gravissime (art. 590 c.p.);
- commessi con violazione delle norme a tutela della salute e sicurezza sul lavoro.

M. REATI DI RICETTAZIONE, RICICLAGGIO, IMPIEGO DI DENARO, BENI O UTILITÀ DI PROVENIENZA ILLECITA NONCHÈ AUTORICICLAGGIO (art. 25-*octies* del decreto)

- Ricettazione (art. 648 c.p.);
- Riciclaggio (art. 648-*bis* c.p.);
- Impiego di denaro, beni o utilità di provenienza illecita (art. 648-*ter* c.p.);
- Autoriciclaggio (art. 648-*ter.1* c.p.).

N. REATI IN MATERIA DI VIOLAZIONI DEL DIRITTO D'AUTORE (art. 25-*novies* del decreto)

- Protezione penale dei diritti di utilizzazione economica e morale (art. 171, comma 1, lett. a)-*bis* e comma 3, Legge n. 633/1941);
- Tutela penale del software e delle banche dati (art. 171-*bis*, comma 1, Legge n. 633/1941);
- Tutela penale delle opere audiovisive (art. 171-*ter*, Legge n. 633/1941);
- Responsabilità penale relativa ai supporti (art. 171-*septies*, Legge n. 633/1941);
- Responsabilità penale relativa a trasmissioni audiovisive ad accesso condizionato (art. 171-*octies*, Legge n. 633/1941).

O. REATO DI INDUZIONE A NON RENDERE DICHIARAZIONI O A RENDERE DICHIARAZIONI MENDACI ALL'AUTORITÀ GIUDIZIARIA (art. 25-*decies* del decreto)

- Induzione a non rendere dichiarazioni o a rendere dichiarazioni mendaci all'autorità giudiziaria (art. 377-*bis* c.p.).

P. REATI AMBIENTALI (art. 25-*undecies* del decreto)

Si tratta di reati previsti dal codice penale e da leggi speciali. Segnatamente, in relazione alla commissione dei reati previsti dal codice penale:

- Inquinamento ambientale (art. 452-*bis* c.p.);

- Disastro ambientale (art. 452-*quater* c.p.);
- Delitti colposi contro l'ambiente (art. 452-*quinquies* c.p.);
- Traffico ed abbandono di materiale ad alta radioattività (art. 452-*sexies* c.p.);
- Circostanze aggravanti (art. 452-*octies* c.p.);
- Uccisione, distruzione, cattura, prelievo detenzione di esemplari di specie animali o vegetali selvatiche protette (art. 727-*bis* c.p.);
- Distruzione o deterioramento di habitat all'interno di un sito protetto (art. 733-*bis* c.p.).

Con riferimento ai reati previsti dal D.Lgs. 152/2006 "*Norme in materia ambientale*" si tratta di:

- Scarichi di acque reflue industriali contenenti sostanze pericolose; scarichi sul suolo, nel sottosuolo e nelle acque sotterranee; scarico nelle acque del mare da parte di navi od aeromobili (art. 137);
- Attività di gestione di rifiuti non autorizzata (art. 256, comma 1, lettere a) e b) e commi 3, 5 e 6);
- Bonifica dei siti (art. 257);
- Violazione degli obblighi di comunicazione, di tenuta dei registri obbligatori e dei formulari (art. 258, comma 4, secondo periodo);
- Traffico illecito di rifiuti (art. 259, comma 1);
- Attività organizzate per il traffico illecito di rifiuti (art. 260, commi 1 e 2);
- Sistema informatico di controllo della tracciabilità dei rifiuti (art. 260-*bis*, commi 6 e 7, secondo e terzo periodo, e comma 8, primo e secondo periodo);
- Reati in materia di emissioni (art. 279, comma 5).

In virtù del Decreto Legge 10 dicembre 2013, n. 136, convertito in Legge 6 febbraio 2014, n. 6, è stato introdotto nel testo del Decreto Legislativo 3 aprile 2006, n. 152 il nuovo art. 256-*bis* rubricato "*Combustione illecita dei rifiuti*" che va a sanzionare penalmente la condotta di:

- chiunque appicca fuoco a rifiuti abbandonati o depositati in maniera incontrollata;
- chi deposita o abbandona rifiuti, oppure li rende oggetto di un traffico transfrontaliero in funzione della loro successiva combustione illecita.

La norma, pur non essendo specificamente richiamata dall'art. 25-*undecies*, risulta di particolare rilevanza in tema di responsabilità amministrativa in quanto, in caso di commissione (o tentata commissione) del sopra richiamato reato, configura la responsabilità -- autonoma rispetto a quella degli autori -- del titolare (persona fisica) dell'impresa o del responsabile dell'attività comunque organizzata per omessa vigilanza, prevedendo l'applicazione delle sanzioni interdittive previste dall'art. 9, comma 2, del Decreto.

In relazione alla commissione dei reati previsti dalla L. 150/1992 *“Disciplina dei reati relativi all'applicazione in Italia della convenzione sul commercio internazionale delle specie animali e vegetali in via di estinzione, nonché norme per la commercializzazione e la detenzione di esemplari vivi di mammiferi e rettili che possono costituire pericolo per la salute e l'incolumità pubblica”*, si tratta di:

- Importazione, esportazione o riesportazione, vendita, detenzione ai fini di vendita, trasporto ecc. in violazione di quanto previsto dal Regolamento (CE) n. 338/97 del Consiglio del 9 dicembre 1996, e successive attuazioni e modificazioni, per gli esemplari appartenenti alle specie elencate nell'allegato A del Regolamento medesimo e successive modificazioni (art. 1, commi 1 e 2);
- Importazione, esportazione o riesportazione di esemplari, sotto qualsiasi regime doganale, senza il prescritto certificato o licenza (ecc.) in violazione di quanto previsto dal Regolamento (CE) n. 338/97 del Consiglio, del 9 dicembre 1996, e successive attuazioni e modificazioni, per gli esemplari appartenenti alle specie elencate negli allegati B e C del Regolamento medesimo e successive modificazioni e salvo che il fatto costituisca più grave reato (art. 2, commi 1 e 2);
- Detenzione di esemplari vivi di mammiferi e rettili provenienti da riproduzioni in cattività che costituiscano pericolo per la salute e per l'incolumità pubblica, salvo quanto previsto dalla Legge n. 157/1992 (art. 6, comma 4);
- Falsificazione o alterazione di certificati, licenze, notifiche di importazione, dichiarazioni, comunicazioni di informazioni al fine di acquisizione di una licenza o di un certificato, di uso di certificati o licenze falsi o alterati (reati del codice penale richiamati dall'art. 3-bis, comma 1).

In relazione alla commissione dei reati in materia di ozono e atmosfera previsti dall'art. 3, comma 6, della Legge n. 549/1993 *“Misure a tutela dell'ozono stratosferico e dell'ambiente”*.

In relazione alla commissione dei reati previsti dal D.Lgs. 202/2007 *“Attuazione della direttiva 2005/35/CE relativa all'inquinamento provocato dalle navi e conseguenti sanzioni”*, si tratta di:

- Inquinamento doloso (art. 8, commi 1 e 2);
- Inquinamento colposo (art. 9, commi 1 e 2).

Q. DELITTO DI IMPIEGO DI CITTADINI DI STATI TERZI IL CUI SOGGIORNO E' IRREGOLARE
(art. 25-duodecies del decreto)

In relazione alla commissione del reato di cui all'art. 22 co. 12-bis del Decreto legislativo 25 luglio 1998, n. 286:

- Lavoro subordinato a tempo determinato e indeterminato (art. 22 co. 12-bis del Decreto legislativo 25 luglio 1998, n. 286).

R. REATI DI CONTRABBANDO (art. 25-sexiesdecies)

Con riferimento ai seguenti specifici reati:

- Contrabbando nel movimento delle merci attraverso i confini di terra e gli spazi doganali (art. 282 DPR n. 73/1943);
- Contrabbando nel movimento delle merci nei laghi di confine (art. 283 DPR n. 73/1943);
- Contrabbando nel movimento marittimo delle merci (art. 284 DPR n. 73/1943);
- Contrabbando nel movimento delle merci per via aerea (art. 285 DPR n. 73/1943);
- Contrabbando nelle zone extra-doganali (art. 286 DPR n. 73/1943);
- Contrabbando per indebito uso di merci importate con agevolazioni doganali (art. 287 DPR n. 73/1943);
- Contrabbando nei depositi doganali (art. 288 DPR n. 73/1943);
- Contrabbando nel cabotaggio e nella circolazione (art. 289 DPR n. 73/1943);
- Contrabbando nell'esportazione di merci ammesse a restituzione di diritti (art. 290 DPR n. 73/1943);
- Contrabbando nell'importazione od esportazione temporanea (art. 291 DPR n. 73/1943);
- Contrabbando di tabacchi lavorati esteri (art. 291 bis DPR n. 73/1943);
- Circostanze aggravanti del delitto di contrabbando di tabacchi lavorati esteri (art. 291 ter DPR n. 73/1943);
- Associazione per delinquere finalizzata al contrabbando di tabacchi lavorati esteri (art. 291 quater DPR n. 73/1943);
- Altri casi di contrabbando (art. 292 DPR n. 73/1943);
- Circostanze aggravanti del contrabbando (art. 295 DPR n. 73/1943).

I reati e gli illeciti amministrativi sopra richiamati possono comportare la responsabilità amministrativa dell'Ente avente sede principale nel territorio italiano anche se commessi all'estero⁴.

1.3 L'apparato sanzionatorio previsto dal Decreto

Le sanzioni previste dal Decreto a carico degli Enti sono:

- i. sanzioni pecuniarie;
- ii. sanzioni interdittive;
- iii. confisca del prezzo o del profitto del reato;
- iv. pubblicazione della sentenza di condanna.

⁴ L'art. 4 del D.lgs. 231/2001, sotto la rubrica "reati commessi all'estero", prevede:

"1. nei casi e alle condizioni previsti dagli articoli 7, 8, 9 e 10 del codice penale, gli enti aventi nel territorio dello Stato la sede principale rispondono anche in relazione ai reati commessi all'estero, purché nei loro confronti non proceda lo Stato del luogo in cui è stato commesso il fatto.

2. Nei casi in cui la legge prevede che il colpevole sia punito a richiesta del Ministro della giustizia, si procede contro l'ente solo se la richiesta è formulata nei confronti di quest'ultimo".

Le **sanzioni pecuniarie** si applicano ogniqualvolta venga accertata la responsabilità della persona giuridica e sono determinate dal giudice penale attraverso un sistema basato su «quote». Il giudice penale, nell'ambito di un minimo e di un massimo di quote indicate dal legislatore per ciascun reato nonché del valore da attribuire ad esse, stabilisce l'ammontare delle sanzioni pecuniarie da irrogare all'Ente.

Le **sanzioni interdittive** possono trovare applicazione per alcune tipologie di reato e per le ipotesi di maggior gravità. Si traducono nell'interdizione dall'esercizio dell'attività aziendale; nella sospensione e nella revoca delle autorizzazioni, delle licenze o delle concessioni funzionali alla commissione dell'illecito; nel divieto di contrattare con la pubblica amministrazione (salvo che per ottenere le prestazioni di un pubblico servizio); nell'esclusione da agevolazioni, finanziamenti, contributi o sussidi e nell'eventuale revoca di quelli concessi; nel divieto di pubblicizzare beni o servizi.

Le sanzioni interdittive non si applicano (o sono revocate, se già applicate in via cautelare) qualora l'Ente, prima della dichiarazione di apertura del dibattimento di primo grado, abbia:

- risarcito il danno o lo abbia riparato;
- eliminato le conseguenze dannose o pericolose del reato (o, almeno, si sia adoperato in tal senso);
- messo a disposizione dell'Autorità Giudiziaria, per la confisca, il profitto del reato;
- eliminato le carenze organizzative che hanno determinato il reato, adottando Modelli Organizzativi idonei a prevenire la commissione di nuovi reati.

La **confisca** consiste nell'acquisizione del prezzo o del profitto del reato da parte dello Stato o nell'acquisizione di somme di danaro, beni o altre utilità di valore equivalente al prezzo o al profitto del reato: non investe, tuttavia, quella parte del prezzo o del profitto del Reato che può restituirsi al danneggiato. La confisca è sempre disposta con la sentenza di condanna.

La **pubblicazione della sentenza** può essere inflitta quando all'Ente è applicata una sanzione interdittiva. La sentenza è pubblicata mediante affissione nel comune ove l'Ente ha la sede principale ed è inoltre pubblicata sul sito internet del Ministero della Giustizia.

1.4 Il Modello di Organizzazione, Gestione e Controllo come esimente dalla responsabilità

Il Decreto prevede che la società non sia passibile di sanzione ove dimostri di aver adottato ed efficacemente attuato **Modelli di Organizzazione, Gestione e Controllo idonei a prevenire la commissione dei reati verificatisi**, ferma restando la responsabilità personale di chi ha commesso il reato.

Il legislatore, pertanto, ha attribuito un valore esimente ai Modelli di Organizzazione,

Gestione e Controllo della società che siano idonei alla prevenzione del rischio, nonché adottati ed efficacemente attuati. Nel decreto si specificano altresì le esigenze cui devono rispondere i modelli.

Segnatamente:

- individuare le attività nel cui ambito possano essere commessi i reati previsti dal Decreto;
- prevedere specifici protocolli diretti a programmare la formazione e l'attuazione delle decisioni dell'ente in relazione ai reati da prevenire;
- individuare modalità di gestione delle risorse finanziarie idonee ad impedire la commissione di tali reati;
- prevedere obblighi di informazione nei confronti dell'Organismo deputato a vigilare sul funzionamento e l'osservanza dei modelli;
- introdurre un sistema disciplinare idoneo a sanzionare il mancato rispetto delle misure indicate nel Modello.

Se il reato è commesso da soggetti che rivestono funzioni di rappresentanza, di amministrazione o di direzione dell'ente o di una sua unità organizzativa dotata di autonomia finanziaria e funzionale, nonché da soggetti che esercitano, anche di fatto, la gestione e il controllo dello stesso, l'Ente non risponde se prova che:

- l'organo dirigente ha adottato ed efficacemente attuato, prima della commissione del fatto, un Modello idoneo a prevenire reati della specie di quello verificatosi;
- il compito di vigilare sul funzionamento e l'osservanza del Modello e di curare il suo aggiornamento è stato affidato a un Organismo dell'ente dotato di autonomi poteri di iniziativa e di controllo;
- i soggetti hanno commesso il reato eludendo fraudolentemente il Modello;
- non vi è stata omessa o insufficiente vigilanza da parte dell'Organismo di controllo in ordine al Modello.

Nel caso in cui, invece, il reato sia commesso da soggetti sottoposti alla direzione o alla vigilanza di uno dei soggetti sopra indicati, la persona giuridica è responsabile se la commissione del reato è stata resa possibile dall'inosservanza degli obblighi di direzione e vigilanza. Detta inosservanza è, in ogni caso, esclusa qualora l'Ente, prima della commissione del reato, abbia adottato ed efficacemente attuato un Modello idoneo a prevenire reati della specie di quello verificatosi.

2. MODELLO DI ORGANIZZAZIONE, GESTIONE E CONTROLLO

2.1 Struttura del Modello ELECTRIC

Il presente Modello è stato adottato con delibera del Consiglio di Amministrazione, in prima stesura in data 04/10/2022.

Il Modello si compone di una Parte Generale e di più Parti Speciali, finalizzate al presidio delle attività a rischio di seguito individuate.

Segnatamente:

- **Parte Speciale A:** Delitti contro la Pubblica Amministrazione ed il suo patrimonio, reato di corruzione fra privati e delitto di induzione a non rendere dichiarazioni o a rendere dichiarazioni mendaci all'Autorità Giudiziaria;
- **Parte Speciale B:** Delitti informatici, trattamento illecito di dati e reati in materia di violazione del diritto d'autore;
- **Parte Speciale C:** Reati societari e reati di abuso di mercato;
- **Parte Speciale D:** Delitti di criminalità organizzata e di ricettazione, riciclaggio ed impiego di denaro, beni e utilità di provenienza illecita nonché autoriciclaggio e delitti con finalità di terrorismo o di eversione dell'ordine democratico;
- **Parte Speciale E:** Delitti di omicidio colposo, lesioni personali colpose gravi e gravissime commessi con violazione delle norme antinfortunistiche e sulla tutela dell'igiene e della salute sul lavoro;
- **Parte Speciale F:** Reati ambientali;
- **Parte Speciale G:** Delitto di impiego di cittadini di stati terzi il cui soggiorno è irregolare.

2.2 Obiettivi e finalità perseguiti con l'adozione del Modello

Con l'adozione del Modello di Organizzazione, Gestione e Controllo la Società si propone di:

- rendere consapevoli tutti coloro che lavorano in nome e per conto della Società, con particolare riferimento a coloro che operano nelle c.d. aree sensibili, di poter incorrere, in caso di violazioni delle disposizioni riportate nel Modello, nella commissione di illeciti passibili di sanzioni penali nei loro stessi confronti, e di sanzioni "amministrative" irrogabili alla Società;

- rendere consapevoli tali soggetti che tali comportamenti illeciti sono condannati con forza dalla Società, in quanto gli stessi sono sempre e comunque contrari alle disposizioni di legge, alla cultura aziendale ed ai principi etici assunti come proprie linee guida nell'attività d'impresa;
- consentire alla Società di intervenire tempestivamente per prevenire o contrastare la commissione di reati o quanto meno di ridurre sensibilmente il danno dagli stessi arrecato;
- migliorare la *governance* societaria e l'immagine della Società.

La predisposizione del presente Modello è ispirata alle Linee Guida emanate da Confindustria il 7 marzo 2002 e nel tempo aggiornate.

2.3 Destinatari del Modello

I principi e le disposizioni del presente documento devono essere rispettate da:

- i componenti del Consiglio di Amministrazione, ovvero dell'Amministratore Unico, e del Revisore Legale dei Conti, ove nominato;
- i Dipendenti;
- i Consulenti, Collaboratori, Fornitori e *Partner* commerciali, nella misura in cui gli stessi possano essere coinvolti nello svolgimento di attività nelle quali sia ipotizzabile la commissione di uno dei reati presupposto di cui al Decreto;
- nonché da quanti agiscono sotto la direzione e o la vigilanza dei vertici aziendali nell'ambito dei compiti e delle funzioni assegnate.

I soggetti così individuati sono, di seguito, definiti "Destinatari".

2.4 La costruzione e l'aggiornamento del Modello

L'attività di lavoro finalizzata alla predisposizione e all'aggiornamento del Modello si è concretizzata:

- nell'identificazione di settori/attività/aree sensibili, con riferimento ai reati richiamati dal D.lgs. 231/2001 attraverso l'analisi dei documenti aziendali resi disponibili dalla Società (a titolo esemplificativo: statuto, visura camerale, verbali degli organi societari, ecc.);
- nell'esame analitico delle aree sensibili, con prefigurazione delle modalità e degli strumenti attraverso i quali sarebbe possibile commettere i reati rilevanti ai fini del

Decreto da parte dell'impresa, dai suoi organi amministrativi, dai dipendenti ed, in generale, dalle figure contemplate dall'art. 5 del Decreto (anche attraverso incontri e colloqui con i soggetti interessati);

- nell'individuazione delle regole interne e dei protocolli esistenti – siano essi formalizzati o meno – in riferimento alle sole aree individuate come a rischio di reato;
- nella definizione di *standard* di comportamento e di controllo ovvero per le attività che, concordemente con la Società, si è ritenuto opportuno regolamentare;
- nella disciplina delle modalità di gestione delle risorse finanziarie idonee ad impedire la commissione di reati;
- nell'individuazione del/i soggetto/i incaricato/i di vigilare sulla concreta applicazione del presente modello (di seguito Organismo di Vigilanza oppure "OdV") con contestuale predisposizione del relativo regolamento e sistema di *reporting* da e verso l'Organismo di Vigilanza stesso;
- nell'adozione del Codice Etico, adottato in data 04/10/2022;
- nella previsione di un sistema disciplinare idoneo a sanzionare sia il mancato rispetto delle misure indicate nel Modello, sia le violazioni del Codice Etico.

L'edizione del Modello di Organizzazione, Gestione e Controllo attualmente in vigore, approvata con delibera del Consiglio di Amministrazione in data 04/10/2022, rafforza i fondamentali principi comportamentali e stigmatizza ogni comportamento contrario ad essi, tenendo in espressa considerazione i fatti contestati.

2.5 Mappa delle attività a rischio

In conformità a quanto previsto dal Decreto e con le modalità delineate nel paragrafo precedente, sono stati individuate le attività a rischio della Società, tenendo conto dell'attuale operatività di ELECTRIC e della struttura organizzativa esistente.

Le principali attività ed i processi aziendali che possono costituire occasione o modalità di realizzazione delle fattispecie di reato rilevanti ai fini del Decreto sono le seguenti:

- *Gestione delle attività di sviluppo mediante gare pubbliche, solicited bid o trattative private;*
- *Gestione degli adempimenti amministrativi e relative attività ispettive;*
- *Gestione acquisti di beni e servizi (incluse le consulenze);*
- *Gestione dei flussi finanziari;*

- *Gestione delle assunzioni e del sistema premiante;*
- *Gestione del contenzioso;*
- *Selezione e gestione di segnalatori, sviluppatori e partner commerciali;*
- *Gestione note spese;*
- *Predisposizione del bilancio e gestione della fiscalità;*
- *Gestione delle attività societarie e operazioni sul capitale;*
- *Gestione sicurezza informatica;*
- *Gestione del sistema di prevenzione e protezione;*
- *Gestione delle attività ad impatto ambientale;*
- *Gestione delle operazioni di costruzione;*
- *Comunicazione finanziaria.*

In ragione della natura delle attività e delle caratteristiche della Società, non sembra sussistano profili di rischio rispetto alle “famiglie” di reato di seguito indicate:

- *Reati di falsità in monete, in carte di pubblico credito, in valori di bollo e in strumenti o segni di riconoscimento;*
- *Delitti contro l’industria e il commercio;*
- *Reato di pratiche di mutilazione degli organi genitali femminili;*
- *Delitti contro la personalità individuale.*

Nondimeno, anche i predetti reati si reputano complessivamente presidiati dalle disposizioni di cui al Codice Etico e dai presidi generali di cui al presente Modello di organizzazione, gestione e controllo.

2.6 Approvazione del Modello, sue modifiche ed integrazioni

Il Modello di Organizzazione, Gestione e Controllo è atto di emanazione dell’organo dirigente.

Le modifiche e le integrazioni del presente Modello e del Codice Etico, che saranno adottati dalla Società, sono apportate dal Consiglio di Amministrazione di ELECTRIC, su informativa dell'Organismo di Vigilanza della Società.

Il Consiglio di Amministrazione della Società prende decisioni relativamente all'attuazione del Modello, mediante valutazione ed approvazione delle azioni necessarie per l'implementazione degli elementi costitutivi dello stesso.

3. L'ORGANISMO DI VIGILANZA

3.1 Principi generali

Condizione necessaria ai fini dell'esenzione dalla responsabilità amministrativa è l'istituzione di un Organismo di Vigilanza dotato di autonomi poteri di iniziativa e di controllo volti ad assicurare un'effettiva ed efficace attuazione del Modello.

3.2 Requisiti dell'Organismo di Vigilanza

Oltre all'autonomia dei poteri, le Linee Guida delle Associazioni di categoria e le pronunce della magistratura in materia hanno indicato come necessari anche i requisiti di professionalità e di continuità di azione, come di seguito meglio specificati.

Autonomia e Indipendenza: l'Organismo deve restare estraneo ad ogni forma di interferenza e pressione da parte dei vertici operativi e non essere in alcun modo coinvolto nell'esercizio di attività operative e decisioni gestionali. L'OdV non deve trovarsi in situazione di conflitto di interesse e non devono essere attribuiti all'Organismo nel suo complesso, ma anche ai singoli componenti, compiti operativi che ne possano minare l'autonomia.

Il requisito dell'autonomia e dell'indipendenza deve intendersi anche quale assenza di legami parentali e vincoli di dipendenza gerarchica con il vertice della Società o con soggetti titolari di poteri operativi all'interno della stessa.

L'Organismo di Vigilanza deve riportare al massimo vertice operativo aziendale e con questo deve poter dialogare "alla pari" trovandosi in posizione di "staff" con il Consiglio di Amministrazione.

Professionalità: ovvero possesso del bagaglio di strumenti e tecniche necessari per lo svolgimento concreto ed efficace dell'attività assegnata. La professionalità e l'autorevolezza dell'Organismo sono poi connesse alle sue esperienze professionali. In tal senso, la Società ritiene di particolare rilevanza l'attento esame dei curricula dei possibili candidati, e le precedenti esperienze, privilegiando profili che abbiano maturato una specifica professionalità in materia.

Continuità d'azione: l'Organismo di Vigilanza svolge in modo continuativo le attività necessarie per la vigilanza del Modello con adeguato impegno e con i necessari poteri di indagine.

Onorabilità: in relazione alla previsione di cause di ineleggibilità, revoca, sospensione; nel nominare i componenti dell'Organismo di Vigilanza, il Consiglio di Amministrazione della Società ha espressamente stabilito le seguenti cause di ineleggibilità per i medesimi membri dell'OdV.

ELECTRIC, conformemente alle prescrizioni normative contenute nel Decreto, si è orientata nella scelta di un organismo monocratico.

3.3 Cause di ineleggibilità, revoca, sospensione e decadenza

Nel nominare i componenti dell'Organismo di Vigilanza, il Consiglio di Amministrazione della Società ha espressamente stabilito le seguenti cause di **ineleggibilità** per i medesimi membri dell'OdV.

Non possono dunque essere eletti:

- coloro i quali siano stati condannati con sentenza ancorché non definitiva, o con sentenza di applicazione della pena su richiesta (cd. patteggiamento) e anche se con pena condizionalmente sospesa, salvi gli effetti della riabilitazione:
 1. alla reclusione per un tempo non inferiore ad un anno per uno dei delitti previsti dal regio decreto 16 marzo 1942, n. 267;
 2. a pena detentiva per un tempo non inferiore ad un anno per uno dei reati previsti dalle norme che disciplinano l'attività bancaria, finanziaria, mobiliare, assicurativa e dalle norme in materia di mercati e valori mobiliari, di strumenti di pagamento;
 3. alla reclusione per un tempo non inferiore ad un anno per un delitto contro la pubblica amministrazione, contro la fede pubblica, contro il patrimonio, contro l'economia pubblica, per un delitto in materia tributaria;
 4. per un qualunque delitto non colposo alla pena della reclusione per un tempo non inferiore a due anni;
 5. per uno dei reati previsti dal titolo XI del libro V del codice civile così come riformulato del Decreto legislativo 11 aprile 2002, n. 61;
 6. per un reato che importi e abbia importato la condanna ad una pena da cui derivi l'interdizione, anche temporanea, dai pubblici uffici, ovvero l'interdizione temporanea dagli uffici direttivi delle persone giuridiche e delle imprese;
 7. per uno o più reati tra quelli tassativamente previsti dal Decreto, anche se

con condanne a pene inferiori a quelle indicate ai punti precedenti;

- coloro nei cui confronti sia stata applicata in via definitiva una delle misure di prevenzione previste dall'art. 10, comma 3, della legge 31 maggio 1965, n. 575, come sostituito dall'articolo 3 della legge 19 marzo 1990, n. 55 e successive modificazioni;
- coloro nei cui confronti siano state applicate le sanzioni amministrative accessorie previste dall'art. 187-quater Decreto legislativo 24 febbraio 1998, n. 58.

I componenti dell'Organismo di Vigilanza devono autocertificare con dichiarazione sostitutiva di notorietà di non trovarsi in alcuna delle condizioni suindicate, impegnandosi espressamente a comunicare eventuali variazioni rispetto al contenuto di tali dichiarazioni.

L'eventuale revoca dei componenti dell'Organismo dovrà essere deliberata dal Consiglio di Amministrazione di ELECTRIC e potrà esclusivamente disporsi per ragioni connesse a gravi inadempimenti rispetto al mandato assunto, ivi comprese le violazioni degli obblighi di riservatezza di seguito indicati, oltre che per le intervenute cause di decadenza di seguito riportate.

I componenti dell'Organismo di Vigilanza **decadono** inoltre dalla carica nel momento in cui siano, successivamente alla loro nomina:

- condannati con sentenza definitiva o di patteggiamento per uno dei reati indicati ai numeri 1, 2, 3, 4, 5, 6 e 7 delle condizioni di ineleggibilità innanzi indicate;
- allorquando abbiano violato gli obblighi di riservatezza strettamente connessi allo svolgimento del loro incarico.

I componenti dell'OdV sono inoltre **sospesi** dall'esercizio delle funzioni nelle ipotesi di:

- condanna con sentenza non definitiva per uno dei reati indicati nei numeri da 1 a 7 delle condizioni di ineleggibilità innanzi indicate;
- applicazione di una misura cautelare personale;
- applicazione provvisoria di una delle misure di prevenzione previste dall'art. 10, comma 3, della legge 31 maggio 1965, n. 575, come sostituito dall'articolo 3 della legge 19 marzo 1990, n. 55 e successive modificazioni.

L'OdV resta in carica tre anni ed è rieleggibile. La relativa retribuzione viene determinata dal CdA all'atto della nomina per l'intero periodo di durata dell'ufficio.

3.4 Compiti dell'OdV

L'Organismo di Vigilanza vigila sul funzionamento, sull'osservanza del Modello nonché sulle esigenze di aggiornamento del Modello.

I predetti compiti sono svolti in forza dell'assegnazione di poteri di spesa, che prevedono l'impiego di un budget annuo adeguato ad assolvere le proprie funzioni.

Il Consiglio di Amministrazione della Società ritiene che l'Organismo di Vigilanza possa tuttavia autonomamente impegnare risorse che eccedano i propri poteri di spesa, qualora l'impiego delle stesse sia necessario per fronteggiare situazioni eccezionali e urgenti. In questi casi l'Organismo deve informare senza ritardo il Consiglio di Amministrazione della Società.

L'OdV, per l'espletamento dei compiti ad esso demandati, si avvale di tutte le funzioni aziendali.

A titolo esemplificativo, svolge le seguenti attività:

- vigila affinché il Codice Etico e tutte le disposizioni in esso contenute siano rispettate da tutti i soggetti a qualsiasi titolo operanti nella società;
- segnala al Consiglio di Amministrazione gli eventuali aggiornamenti ed adeguamenti del Modello in conformità alle evoluzioni della legge e della giurisprudenza, oltre che in conseguenza di modifiche intervenute all'organizzazione aziendale;
- vigila sul corretto funzionamento delle attività di controllo per ciascuna area a rischio, segnalando tempestivamente anomalie e disfunzioni del Modello, previo confronto con le aree/funzioni interessate;
- monitora la diffusione del Modello ai Destinatari;
- propone l'irrogazione di eventuali sanzioni disciplinari, previo il necessario coordinamento con i responsabili delle competenti funzioni/aree aziendali.

L'Organismo di Vigilanza svolge la sua attività, salvo situazioni urgenti e casi particolari, con periodicità almeno trimestrale.

3.5 Attività di *reporting* dell'Organismo di Vigilanza

Al fine di garantire la sua piena autonomia e indipendenza nello svolgimento delle proprie funzioni, l'Organismo di Vigilanza riporta direttamente al Consiglio di Amministrazione di ELECTRIC, ovvero all'Amministratore Unico, e riferisce in merito all'attuazione del Modello ed all'emersione di eventuali criticità attraverso due linee di *reporting*: la **prima, su base continuativa** e la **seconda, a cadenza annuale**, attraverso una relazione scritta che dovrà indicare con puntualità l'attività svolta nel periodo, sia in termini di controlli effettuati e degli esiti ottenuti che in ordine alle eventuali necessità di aggiornamento del Modello.

L'OdV dovrà, altresì, predisporre annualmente un piano di attività previste per l'anno successivo, in cui si individueranno le attività da svolgere e le aree che saranno oggetto di

verifiche, oltre alle tempistiche e alla priorità degli interventi. L'Organismo di Vigilanza potrà, comunque, effettuare, nell'ambito delle attività aziendali sensibili e qualora lo ritenga necessario ai fini dell'espletamento delle proprie funzioni, controlli non previsti nel piano di intervento (cosiddetti "controlli a sorpresa").

L'OdV potrà chiedere di essere sentito dal Consiglio di Amministrazione o, in generale, dall'Organo Amministrativo ogniqualvolta ritenga opportuno interloquire con detto organo; del pari, all'OdV è riconosciuta la possibilità di chiedere chiarimenti ed informazioni al Consiglio di Amministrazione.

D'altra parte, l'Organismo di Vigilanza potrà essere convocato in ogni momento dal Consiglio di Amministrazione per riferire su particolari eventi o situazioni inerenti al funzionamento ed al rispetto del Modello.

I predetti incontri devono essere verbalizzati e copia dei verbali deve essere custodita dall'OdV (nonché dagli organismi di volta in volta coinvolti), secondo le modalità di cui al paragrafo successivo.

3.6 Obblighi di informativa nei confronti dell'OdV

Tutti i Destinatari del presente Modello sono tenuti ad un obbligo di informativa verso l'Organismo di Vigilanza, da svolgersi a seguito di:

- i) **segnalazioni;**
- ii) **informazioni.**

L'Organismo di Vigilanza assicura, così come definito nella specifica Policy Aziendale in materia di Whistleblowing, la **massima riservatezza** in ordine a qualsiasi notizia, informazione, segnalazione, a **pena di revoca del mandato e delle misure disciplinari di seguito definite**, fatte salve le esigenze inerenti lo svolgimento delle indagini nell'ipotesi in cui sia necessario il supporto di consulenti esterni all'OdV o di altre strutture societarie.

Ogni informazione e segnalazione di cui al presente Modello è conservata dall'Organismo di Vigilanza in un apposito archivio informatico e cartaceo, in conformità alle disposizioni contenute nel Decreto legislativo 30 giugno 2003, n. 196 (Privacy): gli atti dell'Organismo di Vigilanza devono essere conservati presso gli uffici della Società e contenuti in armadi separati e chiusi, accessibili ai suoi soli componenti e per le sole ragioni connesse all'espletamento dei compiti innanzi rappresentati, a pena di decadenza immediata dall'ufficio.

i) **Segnalazioni**

Tutti i Destinatari sono tenuti a segnalare prontamente all'Organismo di Vigilanza ogni deroga, violazione o sospetto di violazione di propria conoscenza di norme comportamentali di cui al Codice Etico della Società nonché dei principi di comportamento

e delle modalità esecutive di svolgimento delle attività identificate “a rischio” e disciplinate nel Modello.

Le segnalazioni possono essere effettuate sia a mezzo di posta fisica all’indirizzo:

ORGANISMO DI VIGILANZA DI ELECTRIC SPA

Via Torquato Tasso, 44

20072 Rozzano (Milano)

che di posta elettronica all’indirizzo:

odv@electricspa.it

L’Organismo di Vigilanza valuta tutte le segnalazioni ricevute e intraprende le conseguenti iniziative a sua ragionevole discrezione e responsabilità nell’ambito delle proprie competenze, ascoltando eventualmente l’autore della segnalazione ed il responsabile della presunta violazione. Ogni conseguente decisione sarà motivata; gli eventuali provvedimenti conseguenti saranno applicati in conformità a quanto previsto al capitolo sul Sistema Sanzionatorio.

L’OdV agisce in modo da garantire gli autori delle segnalazioni contro qualsiasi forma di ritorsione, discriminazione, penalizzazione o qualsivoglia conseguenza derivante dalle stesse, assicurando loro la riservatezza circa l’identità, fatti comunque salvi gli obblighi di legge e la tutela dei diritti di ELECTRIC o delle persone accusate erroneamente o in mala fede.

ii) Informazioni

I Destinatari del presente Modello, e in particolare i Responsabili di Funzione per l’area di propria competenza, sono altresì tenuti a trasmettere, a titolo esemplificativo, all’OdV le informazioni concernenti:

- provvedimenti e/o notizie provenienti da organi di polizia giudiziaria o da qualsiasi altra autorità, dai quali si evinca lo svolgimento di indagini, anche nei confronti di ignoti per le fattispecie di reato previste dal Decreto, riguardanti la Società;
- visite, ispezioni ed accertamenti avviati da parte degli enti competenti (regioni, enti regionali ed enti locali) e, alla loro conclusione, eventuali rilievi e sanzioni comminate;
- richieste di assistenza legale avanzate dai soggetti interni alla società, in caso di avvio di un procedimento giudiziario per uno dei reati previsti dal Decreto;
- rapporti predisposti dalle strutture aziendali nell’ambito della loro attività di controllo, dai quali emergano elementi di criticità rispetto alle norme del Decreto;

- in via periodica, notizie relative all'effettiva attuazione del Modello in tutte le aree/funzioni aziendali a rischio;
- in via periodica, notizie relative all'effettivo rispetto del Codice Etico a tutti i livelli aziendali;
- informazioni sull'evoluzione delle attività attinenti le aree a rischio;
- il sistema delle deleghe e delle procure adottato dalla Società.

In caso di informazioni e/o notizie, anche ufficiose, relative alla commissione dei reati previsti dal Decreto o comunque riguardanti possibili violazioni del Modello e del Codice Etico, ciascuno deve rivolgersi al proprio superiore/responsabile il quale riferisce immediatamente all'OdV.

I flussi informativi debbono pervenire all'Organismo mediante le modalità e gli indirizzi innanzi indicati e/o eventualmente comunicati all'OdV.

4. DIFFUSIONE DEL MODELLO E ATTIVITÀ DI FORMAZIONE

4.1 Disposizioni generali

La Società intende garantire una corretta e completa conoscenza del Modello, del contenuto del Decreto e degli obblighi dallo stesso derivanti tra quanti operano per la Società.

Sessioni formative saranno organizzate nel tempo dalla Società, in forza dei criteri di obbligatorietà e reiterazione nonché di quello eventuale della diversificazione.

La formazione e l'informativa viene svolta a cura dalla funzione Gestione del Personale, coadiuvata dall'OdV, in stretto coordinamento con i responsabili delle aree/funzioni coinvolte nell'applicazione del Modello.

4.2 Comunicazione iniziale

Il presente Modello è comunicato a tutte le risorse aziendali tramite apposita comunicazione ufficiale dell'Amministratore Unico

Tutti i Dipendenti e gli Apicali devono sottoscrivere un apposito modulo tramite cui attestano l'avvenuta conoscenza ed accettazione del Modello, di cui hanno a disposizione una copia cartacea o su supporto informatico.

Ai nuovi assunti è consegnato un set informativo, costituito dal Codice Etico e dal Modello Organizzativo, con il quale assicurare agli stessi le conoscenze considerate di primaria rilevanza.

Tutte le successive modifiche e informazioni concernenti il Modello saranno comunicate alle risorse aziendali attraverso i canali informativi ufficiali.

4.3 Formazione dei dipendenti

La **partecipazione alle attività formative** finalizzate a diffondere la conoscenza della normativa di cui al Decreto, del Modello di Organizzazione, Gestione e Controllo, del Codice Etico è da ritenersi **obbligatoria**.

La formazione terrà conto, nei contenuti e nelle modalità di erogazione dei relativi corsi, della qualifica dei Destinatari, del livello di rischio dell'area in cui operano e dell'attribuzione o meno di funzioni di rappresentanza nell'ambito.

L'assenza non giustificata alle sessioni formative è considerata illecito disciplinare, in accordo con quanto previsto dal Sistema Sanzionatorio sopra enucleato.

ELECTRIC prevedrà l'attuazione di corsi di formazione che illustreranno, secondo un approccio modulare:

- il contesto normativo;
- il Codice Etico ed il Modello di Organizzazione, Gestione e Controllo adottato dalla Società comprensivo delle Parti Speciali;
- il ruolo dell'Organismo di Vigilanza ed i compiti ad esso assegnati dalla Società.

L'Organismo di Vigilanza cura che i programmi di formazione siano qualitativamente adeguati ed efficacemente attuati.

Sarà cura della funzione Gestione del Personale istituire una specifica sezione negli strumenti adottati di comunicazione aziendale, dedicata al tema e aggiornata periodicamente, al fine di consentire ai soggetti interessati di conoscere in tempo reale eventuali modifiche, integrazioni o implementazioni del Codice Etico e del Modello.

4.4 Informativa ai “Terzi Destinatari”

La Società promuove la conoscenza e l'osservanza del Modello tra i c.d. “Terzi Destinatari”, quali Consulenti, Collaboratori, Fornitori e *Partner* commerciali, attraverso l'apposizione di specifiche clausole contrattuali.

5. SISTEMA SANZIONATORIO

5.1 Profili generali

La previsione di un sistema disciplinare idoneo a sanzionare il mancato rispetto delle regole indicate nel Modello è condizione richiesta dal D.lgs. 231/2001 per l'esenzione della responsabilità amministrativa degli Enti e per garantire l'effettività del Modello medesimo.

Il sistema stesso è diretto a sanzionare il mancato rispetto dei principi ed obblighi di comportamento previsti nel presente Modello. L'irrogazione di sanzioni disciplinari per violazione dei principi e delle regole di comportamento indicati nel Modello Organizzativo prescinde dall'eventuale instaurazione di un procedimento penale e dall'esito del conseguente giudizio per la commissione di una delle condotte illecite previste dal Decreto legislativo.

A seguito della comunicazione all'OdV della violazione del Modello, viene avviata una procedura d'accertamento in conformità a quanto stabilito dal CCNL di riferimento del lavoratore; tale procedura d'accertamento è condotta dall'OdV medesimo, in coordinamento con gli organi sociali preposti all'irrogazione delle sanzioni disciplinari, tenuto conto della gravità del comportamento, della eventuale recidiva della mancanza o del grado della colpa.

ELECTRIC, attraverso gli organi e le funzioni a ciò appositamente preposte, provvede quindi ad irrogare, con coerenza, imparzialità, ed uniformità, sanzioni proporzionate alle rispettive violazioni del Modello e conformi alle vigenti disposizioni in materia di regolamentazione dei rapporti di lavoro, le misure sanzionatorie per le diverse figure professionali sono di seguito indicate.

5.2 Le sanzioni nei confronti dei lavoratori dipendenti non Dirigenti

I comportamenti tenuti dai lavoratori dipendenti in violazione delle singole regole comportamentali dedotte nel presente Modello, nel Codice Etico, nelle regole e nei protocolli aziendali adottati dalla Società sono definiti illeciti disciplinari.

Le sanzioni irrogabili nei riguardi dei lavoratori dipendenti sono adottate nel rispetto delle procedure previste dalla normativa applicabile.

Si fa espresso riferimento alle categorie di fatti sanzionabili previste dall'apparato sanzionatorio esistente e cioè le norme pattizie di cui al Contratto Collettivo Nazionale Metalmeccanici Industria (di seguito CCNL).

In applicazione del principio di proporzionalità, a seconda della gravità dell'infrazione commessa, sono previste le seguenti sanzioni disciplinari:

Richiamo verbale: si applica nel caso delle più lievi inosservanze dei principi e delle regole di comportamento previsti dal presente Modello, correlandosi detto comportamento ad una lieve inosservanza delle norme contrattuali o delle direttive ed istruzioni impartite dalla direzione o dai superiori.

Rimprovero scritto: si applica in caso di inosservanza dei principi e delle regole di comportamento previste dal presente Modello, rispetto ad un comportamento non conforme o non adeguato in misura da poter essere considerato ancorché non lieve, comunque non grave, correlandosi detto comportamento ad un'inosservanza non grave delle norme contrattuali o delle direttive ed istruzioni impartite dalla direzione o dai superiori;

Multa non superiore a 3 ore di retribuzione oraria calcolata sul minimo tabellare: si applica in caso di inosservanza dei principi e delle regole di comportamento previste dal presente Modello, per un comportamento non conforme o non adeguato alle prescrizioni del Modello in misura tale da essere considerata di una certa gravità, anche se dipendente da recidiva. Tra tali comportamenti rientra la violazione degli obblighi di informazione nei confronti dell'Organismo in ordine alla commissione dei reati, ancorché tentati, nonché ogni violazione del Modello. La stessa sanzione sarà applicata in caso di mancata reiterata partecipazione (fisica o in qualunque modo richiesta dalla Società), senza giustificato motivo alle sessioni formative che nel tempo verranno erogate dalla Società relative al D.lgs. 231/2001, al Modello di organizzazione, gestione e controllo e del Codice Etico adottato dalla Società o in ordine a tematiche relative.

Sospensione dal lavoro e dalla retribuzione fino ad un massimo di 3 giorni: si applica nel caso di violazioni più gravi rispetto alle infrazioni di cui al punto precedente.

Licenziamento disciplinare con preavviso: si applica in caso di grave e/o reiterata violazione delle norme di comportamento e delle Procedure contenute nel Modello, che non siano in contrasto con le norme di legge e le disposizioni contrattuali.

Licenziamento disciplinare senza preavviso: si applica in caso di adozione di un comportamento consapevole in contrasto con le prescrizioni del presente Modello che, ancorché sia solo suscettibile di configurare uno dei reati sanzionati dal Decreto, leda l'elemento fiduciario che caratterizza il rapporto di lavoro ovvero risulta talmente grave da non consentirne la prosecuzione, neanche provvisoria. Tra le violazioni passibili della predetta sanzione rientrano i seguenti comportamenti intenzionali:

- redazione di documentazione incompleta o non veritiera;
- omessa redazione della documentazione prevista dal Modello;
- violazione o elusione del sistema di controllo previsto dal modello in qualsiasi modo effettuata, incluse la sottrazione, distruzione o alterazione della documentazione inerente alla Procedura, l'ostacolo ai controlli, l'impedimento di accesso alle

informazioni e alla documentazione da parte dei soggetti preposti ai controlli o alle decisioni.

5.3 Sanzioni nei confronti dei Dirigenti

La violazione dei principi e delle regole di comportamento contenute nel presente Modello da parte dei dirigenti, ovvero l'adozione di un comportamento non conforme alle richiamate prescrizioni sarà assoggettata a misura disciplinare modulata a seconda della gravità della violazione commessa. Per i casi più gravi è prevista la risoluzione del rapporto di lavoro, in considerazione dello speciale vincolo fiduciario che lega il dirigente al datore di lavoro.

Costituisce illecito disciplinare anche:

- la mancata vigilanza da parte del personale dirigente sulla corretta applicazione, da parte dei lavoratori gerarchicamente subordinati, delle regole previste dal Modello;
- la violazione degli obblighi di informazione nei confronti dell'Organismo di Vigilanza in ordine alla commissione dei reati rilevanti, ancorché tentata;
- la violazione delle regole di condotta ivi contenute da parte dei dirigenti stessi;
- l'assunzione, nell'espletamento delle rispettive mansioni, di comportamenti che non siano conformi a condotte ragionevolmente attese da parte di un dirigente, in relazione al ruolo rivestito ed al grado di autonomia riconosciuto.

5.4 Sanzioni nei confronti dei componenti del Vertice Aziendale

Nei confronti dei componenti Vertice Aziendale che abbiano commesso una violazione del presente Modello, il CdA, prontamente informato dall'OdV, può applicare ogni idoneo provvedimento consentito dalla legge, fra cui le seguenti sanzioni, determinate a seconda della gravità del fatto e della colpa, nonché delle conseguenze che sono derivate:

- richiamo formale scritto;
- sanzione pecuniaria pari all'importo da due a cinque volte gli emolumenti calcolati su base mensile;
- revoca, totale o parziale, delle eventuali procure.

Il Consiglio di Amministrazione, qualora si tratti di violazioni tali da integrare giusta causa di revoca, propone all'Assemblea l'adozione dei provvedimenti di competenza e provvede agli ulteriori incombeni previsti dalla legge.

In caso di violazione da parte di un componente del Collegio Sindacale, l'Organismo di Vigilanza deve darne immediata comunicazione al Presidente del Consiglio di Amministrazione, mediante relazione scritta. Il Presidente del Consiglio di Amministrazione, qualora si tratti di violazioni tali da integrare giusta causa di revoca, convoca l'Assemblea inoltrando preventivamente ai soci la relazione dell'Organismo di Vigilanza. L'adozione del provvedimento conseguente la predetta violazione spetta comunque all'Assemblea.

5.5 Sanzioni nei confronti dei non dipendenti

Ogni violazione delle prescrizioni di cui al Modello da parte dei Consulenti, Collaboratori, Fornitori e *Partner* commerciali e da quanti siano di volta in volta contemplati tra i "Destinatari" dello stesso, è sanzionata dagli organi competenti in base alle regole societarie interne, secondo quanto previsto dalle clausole contrattuali inserite nei relativi contratti, ed in ogni caso con l'applicazione di penali convenzionali, che possono comprendere anche l'automatica risoluzione del contratto (ai sensi dell'art. 1456 c.c.), fatto salvo il risarcimento del danno.



ELECTRIC S.p.a.

Electric Spa

*Modello di organizzazione, gestione e controllo
ai sensi del D.LGS. 231/2001*

PARTE SPECIALE

INDICE

PARTE SPECIALE A Delitti contro la Pubblica Amministrazione ed il suo patrimonio, reato di corruzione fra privati e delitto di induzione a non rendere dichiarazioni o a rendere dichiarazioni mendaci all’Autorità Giudiziaria.....	5
Funzione della Parte Speciale A	6
Fattispecie di Reato rilevanti.....	7
Aree di rischio.....	11
Principi di Comportamento	12
Flussi informativi all’Organismo di Vigilanza.....	23
Sanzioni.....	23
PARTE SPECIALE B Delitti informatici, trattamento illecito di dati e reati in materia di violazione del diritto d’autore	24
Funzione della Parte Speciale B	25
Fattispecie di reato rilevanti.....	26
Aree a rischio.....	33
Principi di comportamento	33
Flussi informativi all’Organismo di Vigilanza.....	37
Sanzioni.....	37
PARTE SPECIALE C Reati societari e reati di abuso di mercato	38
Funzione della Parte Speciale C	39
Fattispecie di reato rilevanti.....	40
Aree a rischio.....	45
Principi di comportamento	45
Flussi informativi all’Organismo di Vigilanza.....	50
Sanzioni.....	50
PARTE SPECIALE D Delitti di criminalità organizzata, di ricettazione, riciclaggio e impiego di	

denaro, beni e utilità di provenienza illecita nonché autoriciclaggio e delitti con finalità di terrorismo o di eversione dell'ordine democratico	51
Funzione della Parte Speciale D.....	52
Fattispecie di reato rilevanti.....	53
Aree a rischio.....	56
Principi di comportamento	56
Flussi informativi all'Organismo di Vigilanza.....	58
Sanzioni.....	58
PARTE SPECIALE E Delitti di omicidio colposo e lesioni personali colpose gravi e gravissime commessi con violazione delle norme a tutela della salute e sicurezza sul lavoro	59
Funzione della Parte Speciale E	60
Fattispecie di reato rilevanti.....	61
Aree a rischio.....	62
Principi di comportamento	62
Flussi informativi all'Organismo di Vigilanza.....	69
Sanzioni.....	69
PARTE SPECIALE F Reati Ambientali	70
Funzione della Parte Speciale F.....	71
Fattispecie di reato rilevanti.....	72
Aree a rischio.....	79
Principi di comportamento	79
Flussi informativi all'Organismo di Vigilanza.....	82
Sanzioni.....	82
PARTE SPECIALE G Delitto di impiego di cittadini di stati terzi il cui soggiorno è irregolare	83
Funzione della Parte Speciale G.....	84
Fattispecie di reato rilevanti.....	85
Aree a rischio.....	86
Principi di comportamento	86

Flussi informativi all'Organismo di Vigilanza	87
Sanzioni	87

PARTE SPECIALE A

Delitti contro la Pubblica Amministrazione ed il suo patrimonio, reato di corruzione fra privati e delitto di induzione a non rendere dichiarazioni o a rendere dichiarazioni mendaci all’Autorità Giudiziaria

Funzione della Parte Speciale A

La presente Parte Speciale ha l'obiettivo di illustrare le responsabilità, i criteri e le norme comportamentali cui i "Destinatari" del Modello, come definiti nella Parte Generale, devono attenersi nella gestione delle attività a rischio connesse con le fattispecie di reato richiamate dagli artt. 24, 25, 25-*ter* (limitatamente al reato di corruzione tra privati) e 25-*decies* del D.lgs. 231/2001, nel rispetto dei principi di massima trasparenza, tempestività e collaborazione nonché tracciabilità delle attività.

Nello specifico la presente Parte Speciale ha lo scopo di:

- definire le procedure che i Destinatari devono osservare al fine di applicare correttamente le prescrizioni del Modello;
- supportare l'Organismo di Vigilanza e i responsabili delle altre funzioni aziendali ad esercitare le attività di controllo, monitoraggio e verifica.

Fattispecie di Reato rilevanti

Per completezza espositiva, di seguito vengono riportate tutte le fattispecie di reato che fondano la responsabilità amministrativa degli enti ai sensi degli artt. 24, 25, 25-*ter* (come sopra specificato) e 25-*decies* del Decreto.

A.1 Reati contro la Pubblica Amministrazione e il suo patrimonio

Malversazione a danno dello Stato (art. 316-*bis* c.p.)

Il reato si configura nel caso in cui, dopo avere legittimamente ricevuto finanziamenti o contributi da parte dello Stato italiano o dell'Unione Europea, non si proceda all'utilizzo delle somme ottenute per gli scopi cui erano destinate (la condotta, infatti, consiste nell'aver distratto, anche parzialmente, la somma ottenuta; nessun rilievo assume il fatto che l'attività programmata si sia comunque svolta).

Indebita percezione di erogazioni in danno dello Stato (art. 316-*ter* c.p.)

Il reato si configura nei casi in cui -- mediante l'utilizzo o la presentazione di dichiarazioni o di documenti falsi o l'omissione di informazioni dovute -- si ottengano, senza averne diritto, contributi, finanziamenti, mutui agevolati o altre erogazioni dello stesso tipo concessi o erogati dallo Stato, da altri enti pubblici o dalla Unione Europea.

A nulla rileva l'uso che venga fatto delle erogazioni, poiché il reato viene a realizzarsi nel momento dell'ottenimento dei finanziamenti.

Questa ipotesi di reato è residuale rispetto alla più grave fattispecie della truffa ai danni dello Stato, nel senso che si configura solo nei casi in cui la condotta non integri gli estremi della truffa aggravata per il percepimento di erogazioni pubbliche.

Concussione (art. 317 c.p.)

Il reato si configura nel caso in cui un pubblico ufficiale, abusando della propria posizione, costringa taluno a procurare a sé o ad altri denaro o altre utilità non dovutegli.

Questo reato è suscettibile di un'applicazione meramente residuale rispetto ad altre fattispecie considerate dal Decreto; in particolare, tale forma di reato potrebbe ravvisarsi nell'ipotesi in cui un Dipendente od un agente della società, concorra nel reato commesso dal pubblico ufficiale, il quale, approfittando di tale sua qualità, richieda a terzi prestazioni non dovute (sempre che tale comportamento sia posto in essere nell'interesse, anche non esclusivo, della società).

Corruzione per l'esercizio della funzione (art. 318 c.p.)

Il reato si configura nel caso in cui un pubblico ufficiale per l'esercizio delle sue funzioni o dei suoi poteri, indebitamente riceve, per sé o per un terzo, denaro o altra utilità o ne accetta la promessa.

Corruzione per un atto contrario ai doveri d'ufficio (artt. 319, 319-*bis* e 321 c.p.)

Il reato si configura nel caso in cui un pubblico ufficiale per omettere o ritardare o per aver omesso o ritardato un atto del suo ufficio, ovvero per compiere o per aver compiuto un atto contrario ai doveri di ufficio, riceve per sé o per un terzo, in denaro o altra utilità, una retribuzione che non gli è dovuta o ne accetta la promessa.

Corruzione in atti giudiziari (art. 319-ter e 321 c.p.)

Il reato si potrebbe configurare nel caso in cui la società sia parte di un procedimento giudiziario e, al fine di ottenere un vantaggio nel procedimento stesso, corrompa un pubblico ufficiale (non solo un magistrato, ma anche un cancelliere od altro funzionario). Il reato in parola è punito più gravemente della corruzione semplice.

Induzione indebita a dare o promettere utilità (art. 319- quater c.p.)

La norma punisce il pubblico ufficiale o l'incaricato di pubblico servizio che abusando della sua qualità o dei suoi poteri, induce taluno a dare o promettere indebitamente, a lui o a un terzo, denaro o altra utilità, salvo che il fatto costituisca più grave reato.

Corruzione di persona incaricata di pubblico servizio (art. 320 c.p.)

Le disposizioni degli artt. 318 e 319 c.p. si applicano anche all'incaricato di un pubblico servizio.

Istigazione alla corruzione (art. 322 c.p.)

Vi incorre chiunque offre o promette denaro od altra utilità non dovuti ad un pubblico ufficiale o ad un incaricato di un pubblico servizio, per l'esercizio delle sue funzioni o dei suoi poteri qualora l'offerta o la promessa non sia accettata.

Vi incorre chiunque offre o promette denaro od altra utilità non dovuti ad un pubblico ufficiale o ad un incaricato di un pubblico servizio, se l'offerta o la promessa è fatta per indurre ad omettere o a ritardare un atto del suo ufficio, ovvero a fare un atto contrario ai suoi doveri, qualora l'offerta o la promessa non sia accettata.

Truffa in danno dello Stato o di altro Ente Pubblico o delle Comunità Europee (art. 640, comma 2, n. 1, c.p.)

Il reato si configura nel caso in cui, per realizzare un ingiusto profitto, siano posti in essere artifici o raggiri tali da indurre in errore e da arrecare un danno allo Stato (oppure ad altro Ente Pubblico o all'Unione Europea).

Il reato può realizzarsi, ad esempio, nel caso in cui, nella predisposizione di documenti o dati per la partecipazione a procedure di gara, si forniscano alla Pubblica Amministrazione informazioni non veritiere (per esempio supportate da documentazione artefatta), al fine di ottenere l'aggiudicazione della gara stessa.

Truffa aggravata per il conseguimento di erogazioni pubbliche (art. 640-bis c.p.)

Il reato si configura nel caso in cui la truffa sia posta in essere per conseguire indebitamente erogazioni pubbliche.

Questa fattispecie può realizzarsi nel caso in cui si pongano in essere artifici o raggiri, ad esempio comunicando dati non veri o predisponendo una documentazione falsa, per ottenere finanziamenti pubblici.

Frode informatica in danno dello Stato o di altro Ente Pubblico (art. 640-ter c.p.)

Il reato si configura nel caso in cui, alterando il funzionamento di un sistema informatico o telematico o manipolando i dati in esso contenuti, si ottenga un ingiusto profitto arrecando danno a terzi.

Peculato, concussione, induzione indebita a dare o promettere utilità, corruzione e istigazione alla corruzione di membri degli organi delle Comunità Europee e di funzionari delle Comunità Europee e di Stati esteri (art. 322-bis c.p.)

Le disposizioni degli articoli 314, 316, da 317 a 320 e 322, terzo e quarto comma, si applicano anche:

1. ai membri della Commissione delle Comunità europee, del Parlamento europeo, della Corte di Giustizia e della Corte dei conti delle Comunità europee;
2. ai funzionari e agli agenti assunti per contratto a norma dello statuto dei funzionari delle Comunità europee o del regime applicabile agli agenti delle Comunità europee;
3. alle persone comandate dagli Stati membri o da qualsiasi ente pubblico o privato presso le Comunità europee, che esercitino funzioni corrispondenti a quelle dei funzionari o agenti delle Comunità europee;
4. ai membri e agli addetti a enti costituiti sulla base dei Trattati che istituiscono le Comunità europee;
5. a coloro che, nell'ambito di altri Stati membri dell'Unione europea, svolgono funzioni o attività corrispondenti a quelle dei pubblici ufficiali e degli incaricati di un pubblico servizio.

Le disposizioni degli articoli 319-*quater*, secondo comma, 321 e 322, primo e secondo comma, si applicano anche se il denaro o altra utilità è dato, offerto o promesso:

1. alle persone indicate nel primo comma del presente articolo;
2. a persone che esercitano funzioni o attività corrispondenti a quelle dei pubblici ufficiali e degli incaricati di un pubblico servizio nell'ambito di altri Stati esteri o organizzazioni pubbliche internazionali, qualora il fatto sia commesso per procurare a sé o ad altri un indebito vantaggio in operazioni economiche internazionali ovvero al fine di ottenere o di mantenere un'attività economica o finanziaria.

Le persone indicate nel primo comma sono assimilate ai pubblici ufficiali, qualora esercitino funzioni corrispondenti, e agli incaricati di un pubblico servizio negli altri casi.

A.1-bis Reato di corruzione tra privati

Corruzione fra privati (art. 2635 c.c.)

La norma punisce chi dà o promette utilità ad amministratori, direttori generali, dirigenti preposti alla redazione dei documenti contabili societari, sindaci e liquidatori (o a quanti sono ad essi sottoposti), i quali, a seguito della dazione o della promessa di denaro o altra utilità, per sé o per altri, compiono od omettono atti, in violazione degli obblighi inerenti al loro ufficio o degli obblighi di fedeltà, cagionando nocimento alla società.

A.1-ter Delitto di induzione a non rendere dichiarazioni o a rendere dichiarazioni mendaci all'autorità giudiziaria

Induzione a non rendere dichiarazioni o a rendere dichiarazioni mendaci all'autorità giudiziaria (art. 377-bis c.p.)

Il reato si configura allorquando taluno, con violenza, minaccia, con offerta o promessa di denaro o di altra utilità, induce a non rendere dichiarazioni o a rendere dichiarazioni mendaci la persona chiamata a rendere, davanti alla autorità giudiziaria, dichiarazioni utilizzabili in un procedimento penale, quando questa ha facoltà di non rispondere (1) , salvo che il fatto costituisca più grave reato.

¹ Si tratta di soggetti che rivestono la qualifica di indagato (o imputato), dei loro prossimi congiunti a cui la legge conferisce la facoltà di non rispondere, ai sensi dell'art. 199 c.p.p. e dei soggetti che assumono la veste di indagato (o imputato) di reato connesso o collegato, sempre che gli stessi non abbiano già assunto l'ufficio di testimone.

Aree di rischio

Le aree di rischio della Società, con riferimento ai reati contro la Pubblica Amministrazione e il suo patrimonio, al reato di corruzione fra privati ed al delitto di induzione a non rendere dichiarazioni o a rendere dichiarazioni mendaci all'Autorità giudiziaria, sono riconducibili a:

1. *Gestione delle attività di sviluppo mediante gare pubbliche, solicited bid o trattative private;*
2. *Gestione degli adempimenti amministrativi e relative attività ispettive;*
3. *Gestione acquisti di beni e servizi (incluse le consulenze);*
4. *Gestione dei flussi finanziari;*
5. *Gestione delle assunzioni del personale e del sistema premiante;*
6. *Gestione del contenzioso e dei rapporti con l'Autorità giudiziaria;*
7. *Selezione e gestione di segnalatori, sviluppatori e partner commerciali;*
8. *Gestione delle note spese;*
9. *Gestione delle operazioni di costruzione degli impianti*

I Destinatari sono tenuti ad adeguare il proprio comportamento a quanto esposto nel presente documento.

Principi di Comportamento

Di seguito sono elencati alcuni dei principi di carattere generale da considerarsi applicabili ai Destinatari, come definiti nella Parte Generale del presente Modello.

In generale, è fatto divieto di porre in essere comportamenti o concorrere alla realizzazione di condotte che possano rientrare nelle fattispecie di cui agli artt. 24, 25, 25-ter (come sopra specificato) e 25-decies del D.lgs. 231/2001 innanzi richiamate.

Sono altresì proibite le violazioni ai principi ed alle regole previste nel Codice Etico e nella presente Parte Speciale.

Gestione delle attività di sviluppo mediante gare pubbliche, solicited bid o trattative private

Gestione delle attività di costruzione degli impianti

Gestione degli adempimenti amministrativi e relative attività ispettive

La gestione delle attività di sviluppo mediante gare pubbliche, *solicited bid* o trattative private, la gestione delle operazioni di costruzione nonché la gestione degli adempimenti amministrativi e delle relative attività ispettive potrebbero presentare profili di rischio in relazione alla commissione dei reati contro la Pubblica Amministrazione ed il suo patrimonio. Tale rischio si realizza nell'ipotesi in cui un soggetto sottoposto o apicale di Electric offrisse o promettesse denaro od altra utilità ad un pubblico ufficiale, ad un incaricato di pubblico servizio o a soggetti da questi indicati, per compiere, ritardare od omettere un atto del proprio ufficio oppure qualora un soggetto sottoposto o apicale di Electric inducesse in errore un pubblico ufficiale mediante artifici o raggiri (quali, ad esempio, la falsificazione o l'alterazione dei documenti predisposti per la P.A.) al fine di ottenere un ingiusto profitto con danno della P.A.

La gestione delle attività di sviluppo mediante *solicited bid* o trattative private e la gestione delle attività di costruzione potrebbero presentare profili di rischio in relazione al reato di corruzione fra privati nell'ipotesi in cui un soggetto sottoposto o apicale della Società offrisse o promettesse denaro od altra utilità a un amministratore, direttore generale, dirigente preposto alla redazione dei documenti contabili societari, sindaco e liquidatore (o a quanti sono ad essi sottoposti) affinché esegua o ometta atti in violazione dei suoi obblighi d'ufficio o di fedeltà, causando un danno alla società.

Ai Destinatari che, per ragione del proprio incarico o della propria funzione, siano coinvolti nella gestione dei rapporti con la Pubblica Amministrazione o con le *Authorities* è fatto obbligo:

- di assicurare che i suddetti rapporti avvengano nell'assoluto rispetto di:
 - leggi;
 - normative vigenti;
 - Codice Etico;
 - principi di lealtà, correttezza e chiarezza;

- di garantire che l'iter decisionale, per la realizzazione di nuove iniziative, sia adeguatamente approvato da parte degli specifici comitati della Società, nonché dal Consiglio di Amministrazione, ovvero l'Amministratore Unico;
- di ottenere tutte le autorizzazioni necessarie alla realizzazione degli impianti;
- di garantire che sia verificata la conformità degli impianti ai requisiti normativi prima della messa in funzione;
- di assicurare che la documentazione sia predisposta dalle persone competenti in materia e preventivamente identificate;
- di assicurare che i rapporti con funzionari della Pubblica Amministrazione siano gestiti esclusivamente dai soggetti muniti di idonei poteri;
- nel caso in cui la documentazione da inviare alla Pubblica Amministrazione sia prodotta -- in tutto o in parte -- con il supporto di soggetti terzi (ad esempio: società di ingegneria, consulenti tecnici, etc.), di garantire che la selezione degli stessi avvenga sempre nel rispetto di quanto disciplinato nella sezione "Gestione acquisti di beni o servizi (inclusi le consulenze)" della presente Parte Speciale;
- di assicurare la tracciabilità dei rapporti intrattenuti con la Pubblica Amministrazione;
- di comunicare, senza ritardo, al proprio responsabile gerarchico o al *management* della Società e contestualmente all'Organismo di Vigilanza, eventuali comportamenti posti in essere da quanti operano con la controparte pubblica, rivolti ad ottenere favori, elargizioni illecite di danaro od altre utilità, anche nei confronti dei terzi, nonché qualunque criticità o conflitto di interesse sorga nell'ambito del rapporto con la Pubblica Amministrazione;
- prima dell'inoltro alla Pubblica Amministrazione o a soggetti privati, di sottoporre al Legale Rappresentante o ai soggetti muniti di idonei poteri, in base al sistema di procure e deleghe in essere, la documentazione da trasmettere al fine di verificarne validità, completezza e veridicità.

Nell'ambito dei citati comportamenti è **fatto divieto** di:

- intrattenere rapporti con Funzionari della Pubblica Amministrazione o pubblici ufficiali senza la presenza di almeno un'altra persona, ove possibile, e senza garantire la tracciabilità, come sopra specificato;
- effettuare promesse o indebite elargizioni di danaro o altra utilità (a titolo esemplificativo: assunzioni, conferimenti di incarichi di natura professionale, commerciale o tecnica) a pubblici funzionari, incaricati di pubblico servizio, soggetti privati o persone a questi ultimi vicini;
- cedere a raccomandazioni o pressioni provenienti da pubblici funzionari o incaricati di pubblico servizio ed accettare da questi regali, omaggi o altre utilità;

- presentare dichiarazioni non veritiere esibendo documenti in tutto o in parte non corrispondenti alla realtà od omettendo l'esibizione di documenti veri;
- tenere condotte ingannevoli nei confronti della Pubblica Amministrazione tali da indurre quest'ultima in errori di valutazione nel corso dell'analisi di richieste di autorizzazioni e simili.

Gestione degli acquisti di beni e servizi (incluse le consulenze)

La **selezione e gestione dei fornitori di beni e servizi, nonché la selezione e gestione dei consulenti** potrebbe presentare profili di rischio in relazione ai reati contro la Pubblica Amministrazione ed il suo patrimonio, qualora un soggetto apicale o sottoposto di Electric stipulasse contratti fittizi o a valori volutamente non congrui con i predetti soggetti, al fine di costituire provviste da utilizzare ai fini corruttivi.

Nella gestione dei rapporti con i fornitori la Società deve introdurre nei contratti clausole che specifichino:

- che l'impresa interessata dichiari di conoscere il contenuto del D.lgs. 231/2001, nonché di attenersi ai principi del Codice Etico adottato dalla Società;
- che l'impresa interessata dichiari di aver posto in essere tutti i necessari adempimenti e cautele finalizzati alla prevenzione dei reati sopra indicati, avendo dotato la propria struttura aziendale – ove possibile – di procedure interne e di sistemi del tutto adeguati a tale prevenzione;
- che la non veridicità delle suddette dichiarazioni potrebbe costituire a tutti gli effetti grave inadempimento, ai sensi dell'art. 1455 c.c.

Qualora tali clausole non siano accettate dalla controparte, la Società dovrà darne notizia all'Organismo di Vigilanza mediante l'invio di una e-mail riepilogativa delle ragioni di controparte.

Ai Destinatari, a qualsiasi titolo coinvolti nelle aree a rischio sopra individuate, è **fatto obbligo** di:

- operare nel rispetto del Codice Etico, delle leggi e normative vigenti ed osservare le procedure interne per la selezione e la gestione dei fornitori;
- creare una specifica anagrafica fornitori onde raccogliere e censire tutte le informazioni critiche e significative dello stesso, ovvero: il legale rappresentante, la nazione di residenza, il tipo di attività economica svolta, i bilanci di esercizio degli ultimi due anni e, ogni qual volta fosse possibile, eventuali procedimenti penali, al fine di poter desumere i requisiti di onorabilità e professionalità delle controparti con le quali la Società opera;
- assicurare che tutte le operazioni e gli atti compiuti dalle Funzioni aziendali o da altri soggetti espressamente delegati, siano compiuti nell'ambito dei poteri conferiti;
- per i contratti di valore rilevante (intendendosi per rilevante contratti di valore superiore a Euro 50.000,00), procedere alla selezione del fornitore attraverso il confronto di almeno tre offerte, salvo i casi particolari che dovranno essere opportunamente motivati;

- formalizzare il rapporto con i fornitori mediante la sottoscrizione di un contratto o l'emissione di un ordine (che in ogni caso fa riferimento a specifiche condizioni generali di fornitura);
- verificare l'attendibilità commerciale e professionale, nonché i requisiti di onorabilità dei fornitori, attraverso, ad esempio, la richiesta di brochure informative, Certificati di Camera di Commercio con dicitura fallimentare (da rinnovarsi periodicamente), dichiarazioni antimafia, carichi pendenti, bilancio di esercizio e ogni altra informazione utile;
- garantire la tracciabilità dell'iter di selezione del fornitore, attraverso la formalizzazione e archiviazione della relativa documentazione di supporto;
- verificare l'esistenza delle specifiche autorizzazioni dei fornitori che svolgono attività per le quali sono richieste;
- verificare la regolarità dei pagamenti, con riferimento alla piena coincidenza tra destinatari/ordinanti e controparti effettivamente coinvolte;
- effettuare le disposizioni di pagamento, gli impegni e il rilascio di garanzie della Società a favore di terzi solo previa autorizzazione da parte di soggetti dotati di idonei poteri;
- assicurare che tutte le operazioni e gli atti compiuti direttamente dalla Funzione Acquisti o da altri soggetti espressamente delegati, siano compiuti nell'ambito dei poteri conferiti;
- verificare la rispondenza della prestazione ricevuta rispetto a quanto effettivamente ordinato, per quanto possibile;
- applicare un adeguato sistema di sanzioni disciplinari che tenga conto della peculiare gravità delle violazioni di cui ai punti precedenti, come meglio specificato nel capitolo "Sistema disciplinare" della Parte Generale del presente Modello di organizzazione, gestione e controllo.

Nell'ambito dei citati comportamenti è fatto divieto di:

- effettuare pagamenti in contanti (superiori ai limiti di legge)
- effettuare pagamenti su conti correnti cifrati o non intestati al fornitore o diverso da quello previsto dal contratto;
- effettuare pagamenti in paesi diversi da quello di residenza del fornitore;
- effettuare pagamenti non adeguatamente documentati;
- creare fondi a fronte di pagamenti non giustificati (in tutto o in parte);
- effettuare qualsiasi operazione commerciale o finanziaria, sia in via diretta che per interposta persona, con soggetti (persone fisiche o giuridiche) i cui nominativi siano contenuti nelle Liste

disponibili presso la Banca d'Italia o altre istituzioni internazionali, o da soggetti da questi ultimi controllati, quando tale rapporto di controllo sia noto;

- effettuare prestazioni in favore di consulenti, *partner* e fornitori che non trovino adeguata giustificazione nel contesto del rapporto contrattuale costituito con gli stessi e riconoscere loro compensi che non trovino adeguata giustificazione in relazione al tipo di incarico da svolgere e alle prassi vigenti in ambito locale.

Gestione dei flussi finanziari

La **gestione dei flussi finanziari** potrebbe presentare profili di rischio in relazione ai reati contro la Pubblica Amministrazione ed il suo patrimonio ed al reato di corruzione fra privati qualora un soggetto apicale o sottoposto di Electric utilizzi le risorse finanziarie della Società per commettere azioni corruttive.

Nella gestione dei flussi finanziari la Società deve prevedere:

- che siano autorizzati alla gestione ed alla movimentazione dei flussi finanziari solo soggetti dotati di apposita procura;
- che siano fissati limiti all'utilizzo autonomo delle risorse finanziarie, mediante la definizione di soglie quantitative coerenti con i ruoli e le responsabilità organizzative attribuite alle singole persone;
- che tutti i pagamenti siano effettuati a fronte di fatture gestite a sistema con i relativi ordini e comunque approvate dalla funzione richiedente che ne attesta l'avvenuta prestazione e conseguentemente autorizza il pagamento;
- che, per prassi, non siano consentiti pagamenti per contanti, ad eccezione di quelli di valore non significativo (valori bollati ecc.) e comunque nei limiti previsti dalla normativa;
- che tutti le movimentazioni di flussi finanziari siano effettuate con strumenti tracciabili.

Ai Destinatari a qualsiasi titolo coinvolti nelle aree a rischio sopra individuate è **fatto obbligo** di:

- operare nel rispetto dei principi espressi nel Codice Etico e della normativa vigente;
- garantire la tracciabilità delle fasi del processo decisionale relativo ai rapporti finanziari con soggetti terzi, attraverso l'archiviazione della documentazione rilevante a supporto delle transazioni;
- assicurare che tutte le disposizioni sui conti correnti bancari intestati alla società, nonché i pagamenti eseguiti con modalità differenti (ad es. assegni non trasferibili, carte di credito aziendali), siano adeguatamente documentate ed autorizzate secondo il sistema di deleghe e procure in vigore.

Nell'ambito dei citati comportamenti è **fatto divieto** di:

- effettuare pagamenti per contanti (superiori ai limiti di legge) o con mezzi di pagamento non tracciabili;
- effettuare pagamenti non adeguatamente documentati;
- creare fondi a fronte di pagamenti non giustificati (in tutto o in parte).

Gestione delle assunzioni del personale e del sistema premiante

L'attività di **gestione delle assunzioni del personale** potrebbe presentare profili di rischio in relazione ai delitti contro la Pubblica Amministrazione qualora la Società assumesse una nuova risorsa, indicata o comunque "vicina" a un pubblico ufficiale o incaricato di pubblico servizio, al fine di compiere un'azione corruttiva o comunque ottenere trattamenti di favore nell'ambito delle responsabilità del funzionario pubblico.

La **gestione del sistema premiante** potrebbe presentare profili di rischio inerenti i delitti contro la Pubblica Amministrazione qualora la Società eroghi ad una risorsa premi/incentivi in denaro, volutamente non proporzionati al proprio ruolo/competenze al fine di dotare il dipendente di una provvista per compiere azioni corruttive nei confronti di funzionari pubblici.

Ai Destinatari coinvolti nella selezione, assunzione e gestione del personale e nella gestione del sistema premiante è **fatto obbligo** di:

- operare nel rispetto del Codice Etico;
- effettuare attività di selezione atte a garantire che la scelta dei candidati sia effettuata sulla base di considerazioni oggettive delle caratteristiche professionali e personali necessarie all'esecuzione del lavoro da svolgere evitando favoritismi di ogni sorta;
- operare nel rispetto del criterio di meritocrazia e delle pari opportunità, senza nessuna discriminazione basata sul sesso, l'origine razziale ed etnica, la nazionalità, l'età, le opinioni politiche, le credenze religiose, lo stato di salute, l'orientamento sessuale, le condizioni economico-sociali, in relazione alle reali esigenze della Società;
- assumere personale solo ed esclusivamente con regolare contratto di lavoro;
- garantire l'esistenza della documentazione attestante il corretto svolgimento delle procedure di selezione e assunzione;
- curare che siano assicurate all'interno delle Società condizioni di lavoro rispettose della dignità personale, delle pari opportunità e un ambiente di lavoro adeguato, nel rispetto della normativa contrattuale collettiva del settore e della normativa previdenziale, fiscale ed assicurativa;

- assicurare che la definizione delle condizioni economiche sia coerente con la posizione ricoperta dal candidato e le responsabilità/compiti assegnati.
- verificare che, con riferimento all'assunzione di cittadini di paesi terzi, gli stessi:
 - siano in possesso di permesso di soggiorno non scaduto o revocato o annullato;
 - in caso di permesso di soggiorno scaduto, sia stata presentata richiesta di rinnovo entro il termine previsto dalla normativa.

Nell'ambito dei citati comportamenti è **fatto divieto** di:

- operare secondo logiche di favoritismo;
- assumere personale, anche per contratti temporanei, senza il rispetto delle normative vigenti (ad esempio in termini di contributi previdenziali ed assistenziali, permessi di soggiorno, etc.);
- tollerare forme di lavoro irregolare o minorile o di sfruttamento della manodopera;
- assumere o promettere l'assunzione ad impiegati della Pubblica Amministrazione (o loro parenti, affini, amici, ecc.) che abbiano partecipato a processi autorizzativi della Pubblica Amministrazione o ad atti ispettivi, nei confronti della Società;
- promettere o concedere promesse di assunzione/avanzamento di carriera a risorse vicine o gradite a funzionari pubblici o privati, quando questo non sia conforme alle reali esigenze dell'azienda e non rispetti il principio della meritocrazia.

Gestione del contenzioso e dei rapporti con l'Autorità giudiziaria

L'attività di **gestione del contenzioso** manifesta profili di rischio legati alla fattispecie di reato di corruzione in atti giudiziari (sia direttamente che per il tramite di consulenti legali) in occasione dei rapporti con l'Autorità Amministrativa e Giudiziaria, al fine di favorire la Società in processi pur in assenza dei presupposti.

Ai Destinatari che, per ragione del proprio incarico o della propria funzione, siano coinvolti nella gestione del contenzioso è **fatto obbligo** di:

- prevedere che i contratti con i legali e tutti gli atti siano firmati dal legale rappresentante o dai soggetti dotati di specifica procura;
- garantire che tutta la documentazione in materia di contenzioso sia archiviata dalle funzioni coinvolte nel processo.

Ai Destinatari che, per ragione del proprio incarico o della propria funzione, siano coinvolti nella gestione del contenzioso è **fatto divieto** di:

- effettuare prestazioni o pagamenti in favore di legali esterni, consulenti, periti o altri soggetti terzi che operino per conto della Società nell'ambito delle attività disciplinate dal presente

protocollo, che non trovino adeguata giustificazione nel contesto del rapporto contrattuale costituito con gli stessi;

- adottare comportamenti contrari alle leggi e al Codice Etico in sede di incontri formali ed informali, anche a mezzo di legali esterni e Consulenti, per indurre Giudici o Membri di Collegi Arbitrali (compresi gli ausiliari e i periti d'ufficio) a favorire indebitamente gli interessi della Società;
- adottare comportamenti contrari alle leggi e al Codice Etico in sede di ispezioni, controlli o verifiche da parte degli Organismi pubblici o periti d'ufficio, per influenzarne il giudizio/parere nell'interesse della Società, anche a mezzo di legali esterni e consulenti.

La **gestione dei rapporti con l'Autorità giudiziaria** potrebbe presentare profili di rischio inerenti il reato di induzione e non rendere dichiarazioni o a rendere dichiarazioni mendaci all'Autorità giudiziaria nell'ipotesi in cui un dipendente imputato o indagato in un procedimento penale venga indotto a rendere false dichiarazioni (o ad astenersi dal renderle) per evitare un maggior coinvolgimento della Società stessa.

Nell'espletamento di tutte le operazioni attinenti alla gestione dei rapporti con l'Autorità giudiziaria, oltre al complesso di regole di cui al presente Modello, ai Destinatari è **fatto obbligo** di conoscere e rispettare quanto di seguito riportato:

- nei rapporti con l'Autorità giudiziaria, i Destinatari sono tenuti a prestare una fattiva collaborazione ed a rendere dichiarazioni veritiere, trasparenti ed esaustivamente rappresentative dei fatti;
- nei rapporti con l'Autorità giudiziaria, i Destinatari e, segnatamente, coloro i quali dovessero risultare indagati o imputati in un procedimento penale, anche connesso, inerente l'attività lavorativa prestata nella Società, sono tenuti ad esprimere liberamente le proprie rappresentazioni dei fatti od a esercitare la facoltà di non rispondere accordata dalla legge;
- tutti i Destinatari devono tempestivamente avvertire, attraverso gli strumenti di comunicazione esistenti all'interno della Società (oppure con qualsivoglia strumento di comunicazione, purché nel rispetto del principio di tracciabilità), l'Organismo di Vigilanza di ogni atto, citazione a testimoniare e procedimento giudiziario (civile, penale o amministrativo) che li veda coinvolti, sotto qualsiasi profilo, in rapporto all'attività lavorativa prestata o comunque ad essa attinente. L'Organismo di Vigilanza può informarne il Responsabile dell'area legale o altri Responsabili della Società, nonché prendere parte agli incontri con i referenti aziendali e con i consulenti legali eventualmente coinvolti;
- l'Organismo di Vigilanza deve poter ottenere una piena conoscenza del procedimento in corso, anche attraverso la partecipazione ad incontri inerenti i relativi procedimenti o comunque preparatori all'attività difensiva del Destinatario medesimo, anche nelle ipotesi in cui i predetti incontri prevedano la partecipazione di consulenti esterni.

Nell'ambito dei citati comportamenti è **fatto divieto** di:

- coartare od indurre, in qualsiasi forma e con qualsiasi modalità, nel malinteso interesse della Società, la volontà dei Destinatari di rispondere all'Autorità giudiziaria o di avvalersi della facoltà di non rispondere;
- accettare, nei rapporti con l'Autorità giudiziaria, denaro o altra utilità, anche attraverso consulenti della Società medesima;
- indurre il Destinatario, nei rapporti con l'Autorità giudiziaria, a rendere dichiarazioni non veritiere.

Selezione e gestione di segnalatori, sviluppatori e partner commerciali

La selezione e gestione di segnalatori, sviluppatori e partner commerciali potrebbe assumere profili di rischio in relazione ai delitti contro la Pubblica Amministrazione ed il suo patrimonio ed al reato di corruzione fra privati, qualora un soggetto sottoposto o apicale della Società stipulasse contratti fittizi o a valori volutamente non congrui con agenti, procacciatori o partner commerciali al fine di costituire provviste da utilizzare ai fini corruttivi.

Ai Destinatari che, per ragione del proprio incarico o della propria funzione, siano coinvolti nella selezione e gestione di segnalatori, sviluppatori e *partner* commerciali, è **fatto obbligo** di:

- operare nel rispetto del Codice Etico, delle leggi e delle normative vigenti;
- creare una specifica anagrafica delle controparti onde raccogliere e censire tutte le informazioni critiche e significative delle stesse, ovvero: il legale rappresentante, la nazione di residenza, i bilanci di esercizio degli ultimi due anni e, ogni qual volta fosse possibile, eventuali procedimenti penali al fine di poter desumere i requisiti di onorabilità e professionalità delle controparti con le quali la Società opera. In caso di agenti/procacciatori d'affari/partner commerciali e broker esteri dovranno essere raccolti, ove possibile, documenti equipollenti;
- verificare l'attendibilità commerciale e professionale delle controparti, attraverso, ad esempio, la richiesta di: brochure informative, autocertificazione antimafia (da rinnovarsi periodicamente), certificato dei carichi pendenti, bilancio di esercizio, iscrizione a casse previdenziali, impegno a comunicare ogni variazione dei dati riportati nei propri certificati camerali e, in particolare, ogni variazione intervenuta dopo la produzione del certificato in relazione a soggetti che hanno la rappresentanza legale e/o amministrazione delle imprese e/o la direzione tecnica. In caso di agenti/procacciatori d'affari/partner commerciali e broker esteri dovranno essere raccolti, ove possibile, documenti equipollenti;
- rispettare principi di trasparenza, professionalità, affidabilità, motivazione e non discriminazione nella scelta della controparte;
- accertarsi dell'identità della controparte, sia essa persona fisica o giuridica;
- accertarsi che le provvigioni concordate rientrino nelle normali condizioni di mercato e comunque siano definite contrattualmente sulla base di criteri oggettivi di calcolo;

- garantire che il dispositivo contrattuale utilizzato contenga apposita informativa sulle norme comportamentali adottate dalla Società con riferimento al D.lgs.231/2001 e sulle conseguenze che possono avere, con riguardo ai rapporti contrattuali, comportamenti contrari alle previsioni del Codice Etico ed alla normativa vigente;
- garantire che il conferimento del mandato alla controparte risulti da atto scritto;
- liquidare i compensi in modo trasparente, sempre documentabile e ricostruibile ex post. In particolare, verificare la corrispondenza fra il soggetto beneficiario del pagamento ed il soggetto che ha erogato il servizio.

In particolare, nello sviluppo dei rapporti con altri Partner attraverso la costituzione di nuove società e/o la sottoscrizione di contratti di joint venture e simili, i Destinatari hanno l'obbligo di:

- attenersi al rispetto dei principi del Codice Etico, delle leggi e delle normative vigenti;
- identificare come potenziali Partner o soci solo soggetti che:
 - godano di una reputazione rispettabile;
 - siano impegnati solo in attività lecite;
 - si ispirino a principi etici simili a quelli contenuti nel Codice Etico della Società;
- verificare l'attendibilità commerciale e professionale dei partner o dei soci attraverso, ad esempio, la verifica dell'assenza del nominativo nelle *black list* internazionali, nonché la richiesta di: brochure informative, certificato dei carichi pendenti, bilancio di esercizio e ogni altra informazione utile.

Nell'ambito dei citati comportamenti è **fatto divieto** di:

- impegnare la Società con contratti verbali con la controparte;
- emettere o accettare fatture a fronte di operazioni inesistenti;
- effettuare pagamenti e riconoscere rimborsi spese in favore delle controparti, che non trovino adeguata giustificazione in relazione al tipo di attività svolta, che non siano supportate da giustificativi fiscalmente validi e che non siano espresse in fattura;
- attestare il ricevimento di prestazioni commerciali inesistenti;
- creare fondi patrimoniali extra-contabili a fronte di operazioni contrattualizzate a condizioni superiori a quelli di mercato oppure di fatturazioni inesistenti in tutto o in parte.

Gestione delle note spese

L'attività di gestione delle note spese potrebbe presentare profili di rischio in relazione ai reati contro la Pubblica Amministrazione ed il suo patrimonio ed al reato di corruzione fra privati, nell'ipotesi in cui la Società, al fine di dotare i dipendenti di provviste da utilizzare a fini corruttivi, rimborsasse spese fittizie o spese non rientranti nella normale attività degli stessi.

Ai Destinatari che, per ragione del proprio incarico o della propria funzione, siano coinvolti nella gestione delle note spese, è **fatto obbligo** di:

- prevedere che ogni dipendente, al termine della trasferta, predisponga la nota spese con relativi giustificativi fiscalmente validi;
- verificare che le spese sostenute siano inerenti lo svolgimento dell'attività lavorativa ed adeguatamente documentate tramite l'allegazione di giustificativi fiscalmente validi;
- verificare che le spese sostenute siano coerenti con le regole adottate dalla Società;
- controllare che la nota spese venga inviata alla Funzione Amministrativa che, a seguito della verifica di correttezza e completezza della documentazione di supporto, provvede al rimborso.
- relativamente ai dipendenti che sono in assegnazione all'estero, determinare, nella lettera di assegnazione, i limiti giornalieri di spese rimborsabili;
- archiviare tutta la documentazione presso le funzioni coinvolte nel processo, al fine di garantirne la tracciabilità.

Nell'ambito dei citati comportamenti è **fatto divieto** di:

- effettuare rimborsi spese che:
 - non siano stati preventivamente autorizzati;
 - non trovino adeguata giustificazione in relazione al tipo di attività svolta;
 - non siano coerenti con le regole aziendali;
 - non siano supportati da giustificativi fiscalmente validi;
 - non siano esposti in nota spese.

Flussi informativi all'Organismo di Vigilanza

I Destinatari del presente Modello che, nello svolgimento della propria attività, si trovino a dover gestire attività rilevanti ai sensi degli artt. 24, 25, 25-ter (come sopra specificato) e 25-decies del D.lgs. 231/2001 provvedono a comunicare tempestivamente all'Organismo di Vigilanza, in forma scritta, qualsiasi informazione concernente deroghe o violazioni dei principi di controllo e comportamento previsti al presente capitolo.

Inoltre, a titolo esemplificativo, i Destinatari sono tenuti a trasmettere all'Organismo:

- i provvedimenti o le notizie provenienti da organi di polizia giudiziaria o da qualsiasi altra autorità dai quali si evinca lo svolgimento di attività di indagine per i reati rilevanti ai fini del Decreto, avviate anche nei confronti di ignoti;
- le richieste di assistenza legale in caso di avvio di procedimento giudiziario a proprio carico per i reati rilevanti ai fini del Decreto;
- le notizie evidenziando i procedimenti disciplinari svolti e le eventuali sanzioni irrogate, i provvedimenti assunti ovvero i provvedimenti motivati di archiviazione di procedimenti disciplinari a carico del personale aziendale;
- le informazioni rilevanti in ordine ad eventuali criticità delle regole di cui al Modello.

In caso di ispezioni da parte della Pubblica Amministrazione, ciascun Responsabile di Funzione deve provvedere ad informare **tempestivamente** l'OdV in merito alla Pubblica Amministrazione intervenuta, il personale della Società presente al momento dell'ispezione e l'attività svolta.

Sanzioni

I comportamenti posti in essere dai Destinatari in violazione della presente Parte Speciale (o elusivi della stessa) sono considerati illeciti disciplinari in accordo con quanto previsto dal Sistema Disciplinare di cui alla Parte Generale del presente Modello (Cap. 5).

PARTE SPECIALE B

Delitti informatici, trattamento illecito di dati e reati in materia di violazione del diritto d'autore

Funzione della Parte Speciale B

La presente Parte Speciale ha l'obiettivo di illustrare le responsabilità, i criteri e le norme comportamentali cui i "Destinatari" del presente Modello, come definiti nella Parte Generale, devono attenersi nella gestione delle attività a rischio connesse con le fattispecie di reato previste dagli artt. 24-*bis* e 25-*novies* del D.lgs. 231/2001, nel rispetto dei principi di massima trasparenza, tempestività e collaborazione nonché tracciabilità delle attività.

La presente Parte Speciale richiama ed integra quanto già disciplinato nel Documento Programmatico per la Sicurezza.

Nello specifico la presente Parte Speciale ha lo scopo di:

- definire le procedure che i Destinatari devono osservare al fine di applicare correttamente le prescrizioni del Modello;
- supportare l'Organismo di Vigilanza e i responsabili delle altre funzioni aziendali ad esercitare le attività di controllo, monitoraggio e verifica.

Fattispecie di reato rilevanti

Per completezza, di seguito vengono riportate tutte le fattispecie di reato che fondano la responsabilità amministrativa degli enti ai sensi dell'art. 24-*bis* del Decreto.

B.1 I reati informatici e trattamento illecito di dati (art. 24-*bis* del Decreto)

Falsità in un documento informatico pubblico o avente efficacia probatoria (art. 491-*bis* c.p.)

La norma sanziona le condotte di falso sui documenti informatici aventi efficacia probatoria estendendo l'applicazione delle disposizioni sulla falsità in atti (falso materiale e ideologico) alle ipotesi di falso su documento informatico.

Scopo della norma è di tutelare la fede pubblica attraverso la salvaguardia del documento informatico nella sua valenza probatoria.

Accesso abusivo ad un sistema informatico o telematico (art. 615-*ter* c.p.)

La norma tutela la *privacy* informatica e telematica, ovvero la riservatezza dei dati memorizzati nei sistemi informatici o trasmessi con i sistemi telematici. Essa prevede due distinte condotte di reato: quella dell'accesso abusivo in un sistema informatico o telematico protetto da misure di sicurezza, e quella di chi vi si mantiene contro la volontà espressa o tacita di chi ha diritto di escluderlo.

Sistema informatico è il complesso degli elementi fisici (*hardware*) e astratti (*software*) che compongono un apparato di elaborazione. Sistema telematico è qualsiasi sistema di comunicazione in cui lo scambio di dati e informazioni sia gestito con tecnologie informatiche e di telecomunicazione.

La condotta di introduzione si realizza nel momento in cui l'agente oltrepassi abusivamente le barriere di protezione sia dell'*hardware* che del *software*. La legge non richiede che l'agente abbia preso conoscenza di tutti o di una parte cospicua dei dati memorizzati nel sistema violato. È sufficiente, per la consumazione del reato, che abbia superato le barriere di protezione e che abbia iniziato a conoscere i dati in esso contenuti.

Detenzione e diffusione abusiva di codici di accesso a sistemi informatici o telematici (art. 615-*quater* c.p.)

La condotta incriminata consiste alternativamente nel **procurarsi**, ovvero acquistare in qualsiasi modo la disponibilità (è del tutto irrilevante che il codice di accesso al sistema informatico altrui, oggetto di cessione, sia stato ottenuto illecitamente) **riprodurre**, ovvero effettuare la copia in uno o più esemplari, diffondere ovvero **divulgare**, **comunicare**, ovvero portare a conoscenza materialmente a terzi codici, parole chiave o altri mezzi idonei all'accesso ad un sistema informatico o telematico altrui protetto da misure di sicurezza, oppure nel **fornire indicazioni** o istruzioni idonee a consentire ad un terzo di accedere ad un sistema informatico altrui protetto da misure di sicurezza.

Diffusione di apparecchiature, dispositivi o programmi informatici diretti a danneggiare o interrompere un sistema informatico o telematico (art. 615-*quinqüies* c.p.)

La norma intende preservare il corretto funzionamento delle tecnologie informatiche. Essa sanziona la condotta di chiunque si procura, produce, riproduce, importa, diffonde, comunica, consegna o,

comunque, mette a disposizione di altri apparecchiature, dispositivi o programmi informatici, allo scopo di danneggiare illecitamente un sistema informatico o telematico, le informazioni, i dati o i programmi in esso contenuti o a esso pertinenti, ovvero di favorire l'interruzione, totale o parziale, l'alterazione del suo funzionamento.

Il riferimento è, tra l'altro, ai c.d. *virus*, programmi capaci di modificare o cancellare i dati di un sistema informatico.

Intercettazioni, impedimento o interruzione illecita di comunicazioni informatiche o telematiche (art. 617-*quater* c.p.)

La norma in esame tutela la riservatezza delle comunicazioni informatiche ovvero il diritto all'esclusività della conoscenza del contenuto di queste ultime, sia nei confronti di condotte di indebita captazione, sia di rivelazione di contenuti illecitamente appresi.

La condotta incriminata consiste alternativamente nell'intercettare, impedire o interrompere in modo fraudolento comunicazioni tra sistemi informatici.

Installazione di apparecchiature atte ad intercettare, impedire od interrompere comunicazioni informatiche o telematiche (art. 617-*quinquies* c.p.)

La norma tutela il bene giuridico della riservatezza delle informazioni o notizie trasmesse per via telematica o elaborate da singoli sistemi informatici.

Il reato si perfeziona con la messa in opera delle apparecchiature idonee ad intercettare impedire o interrompere comunicazioni informatiche o telematiche.

Danneggiamento di informazioni, dati e programmi informatici (art. 635-*bis* c.p.)

La norma punisce chiunque distrugge, deteriora, cancella, altera o sopprime informazioni dati e programmi informatici.

La pena è aumentata se il fatto è commesso con violenza alla persona o con minaccia, ovvero con abuso della qualità di operatore di sistema.

Danneggiamento di informazioni, dati e programmi informatici utilizzati dallo Stato o da altro ente pubblico o comunque di pubblica utilità (art. 635-*ter* c.p.)

La norma sanziona la condotta di chiunque ponga in essere atti volti a distruggere, deteriorare, cancellare, alterare o a sopprimere informazioni dati e programmi informatici utilizzati dallo Stato o da altro ente pubblico o ad essi pertinenti o comunque di pubblica utilità.

La pena è aumentata qualora dal fatto consegua la distruzione, il deterioramento, la cancellazione, l'alterazione o la soppressione delle informazioni, dei dati o programmi informatici.

Danneggiamento di sistemi informatici o telematici (art. 635-*quater* c.p.)

La norma punisce le condotte di distruzione e danneggiamento di sistemi informatici o telematici altrui (o ostacolo al loro funzionamento) che si realizzano attraverso la distruzione e il danneggiamento delle informazioni, dei dati e dei programmi ovvero la loro introduzione o trasmissione.

Danneggiamento di sistemi informatici o telematici di pubblica utilità (art. 635-*quinquies* c.p.)

La norma sanziona la medesima condotta descritta al punto precedente, commessa in danno di sistemi informatici o telematici di pubblica utilità.

B.1- bis I reati in materia di violazione del diritto d'autore (art. 25-novies del Decreto)

Si tratta di reati previsti dalla L. 633/1941 a tutela del diritto d'autore. Segnatamente:

Art. 171, comma 1, lett. a-bis) e comma 3 della legge 22 aprile 1941, n. 633

Tale norma reprime la condotta di chi, senza averne diritto, a qualsiasi scopo e in qualsiasi forma, mette a disposizione del pubblico, immettendola in un sistema di reti telematiche, mediante connessioni di qualsiasi genere, un'opera dell'ingegno protetta, o parte di essa.

È previsto un aggravio di pena se la condotta è commessa sopra un'opera altrui non destinata alla pubblicazione, ovvero con usurpazione della paternità dell'opera, ovvero con deformazione, mutilazione o altra modificazione dell'opera medesima, qualora ne risulti offesa all'onore o alla reputazione dell'autore.

Ai sensi del secondo comma, è possibile estinguere il reato pagando, prima dell'apertura del dibattimento o prima dell'emissione del decreto penale di condanna, una somma corrispondente alla metà del massimo della pena pecuniaria stabilita dal comma primo, oltre alle spese del procedimento.

Tale articolo incrimina il c.d. "peer-to-peer"², indicando però solamente l'immissione in internet di opere dell'ingegno protette, e non anche le condotte successive di condivisione e diffusione mediante le quali chiunque può accedere alle opere inserite nella rete telematica.

L'oggetto della tutela è rappresentato dalle opere dell'ingegno protette, da intendersi, secondo le definizioni:

- dell'art. 1 della l. 633/1941, secondo cui *"Sono protette ai sensi di questa legge le opere dell'ingegno di carattere creativo che appartengono alla letteratura, alla musica, alle arti figurative, all'architettura, al teatro ed alla cinematografia, qualunque ne sia il modo o la forma di espressione. Sono altresì protetti i programmi per elaboratore come opere letterarie ai sensi della Convenzione di Berna sulla protezione delle opere letterarie ed artistiche ratificata e resa esecutiva con legge 20 giugno 1978, n. 399, nonché le banche di dati che per la scelta o la disposizione del materiale costituiscono una creazione intellettuale dell'autore"*³;

² Il peer-to-peer è lo scambio di opere protette che avviene nei sistemi di *file-sharing*, nei quali ciascun utente è sia *downloader* che *uploader* poiché automaticamente condivide i file scaricati anche durante la fase di *download*.

³ L'art. 2 specifica quali opere sono oggetto della tutela, disponendo che *"In particolare sono comprese nella protezione: 1) le opere letterarie, drammatiche, scientifiche, didattiche, religiose, tanto se in forma scritta quanto se orale; 2) le opere e le composizioni musicali, con o senza parole, le opere drammatico-musicali e le variazioni musicali costituenti di per sé opera originale; 3) le opere coreografiche e pantomimiche, delle quali sia fissata la traccia per iscritto o altrimenti; 4) le opere della scultura, della pittura, dell'arte del disegno, della incisione e delle arti figurative similari, compresa la scenografia; 5) i disegni e le opere dell'architettura; 6) le opere dell'arte cinematografica, muta o sonora, sempreché non si tratti di semplice documentazione protetta"*

- dell'art. 2575 c.c., per il quale *“Formano oggetto del diritto di autore⁴ le opere dell'ingegno di carattere creativo che appartengono alle scienze, alla letteratura, alla musica, alle arti figurative, all'architettura, al teatro e alla cinematografia qualunque ne sia il modo o la forma di espressione”*.

Art. 171-bis della legge 22 aprile 1941, n. 633

La norma in esame prevede due ipotesi di reato:

- al primo comma, viene punita la condotta di chi duplica, per trarne profitto, programmi per elaboratore o ai medesimi fini importa, distribuisce, vende, detiene a scopo commerciale o imprenditoriale o concede in locazione programmi contenuti in supporti non contrassegnati dalla Società italiana degli autori ed editori (SIAE). È altresì perseguito penalmente il medesimo comportamento se inerente a qualsiasi mezzo inteso unicamente a consentire o facilitare la rimozione arbitraria o l'elusione funzionale di dispositivi applicati a protezione di un programma per elaboratori;
- al secondo comma, viene punita la condotta di chi, al fine di trarne profitto, su supporti non contrassegnati SIAE riproduce, trasferisce su altro supporto, distribuisce, comunica, presenta o dimostra in pubblico il contenuto di una banca di dati o esegue l'estrazione o il reimpiego della banca di dati in violazione delle disposizioni di legge, ovvero distribuisce, vende o concede in locazione una banca di dati.

Art. 171-ter della legge 22 aprile 1941, n. 633

Il comma primo della norma in esame punisce una serie di condotte se realizzate per un uso non personale e a fini di lucro; nello specifico sono sanzionate:

- l'abusiva duplicazione, riproduzione, trasmissione o diffusione in pubblico con qualsiasi procedimento, in tutto o in parte, di un'opera dell'ingegno destinata al circuito televisivo, cinematografico, della vendita o del noleggio, dischi, nastri o supporti analoghi ovvero di ogni altro supporto contenente fonogrammi o videogrammi di opere musicali, cinematografiche o audiovisive assimilate o sequenze di immagini in movimento;

ai sensi delle norme del capo quinto del titolo secondo; 7) le opere fotografiche e quelle espresse con procedimento analogo a quello della fotografia sempre che non si tratti di semplice fotografia protetta ai sensi delle norme del capo V del titolo II; 8) i programmi per elaboratore, in qualsiasi forma espressi purché originali quale risultato di creazione intellettuale dell'autore. Restano esclusi dalla tutela accordata dalla presente legge le idee e i principi che stanno alla base di qualsiasi elemento di un programma, compresi quelli alla base delle sue interfacce. Il termine programma comprende anche il materiale preparatorio per la progettazione del programma stesso; 9) le banche di dati di cui al secondo comma dell'articolo 1, intese come raccolte di opere, dati o altri elementi indipendenti sistematicamente o metodicamente disposti ed individualmente accessibili mediante mezzi elettronici o in altro modo. La tutela delle banche di dati non si estende al loro contenuto e lascia impregiudicati diritti esistenti su tale contenuto; 10) le opere del disegno industriale che presentino di per sé carattere creativo e valore artistico”.

⁴ Il contenuto del diritto d'autore è definito dall'art. 2577 c.c., che dispone che *“L'autore ha il diritto esclusivo di pubblicare l'opera e di utilizzarla economicamente in ogni forma e modo, nei limiti e per gli effetti fissati dalla legge. L'autore, anche dopo la cessione dei diritti previsti dal comma precedente, può rivendicare la paternità dell'opera e può opporsi a qualsiasi deformazione, mutilazione o altra modificazione dell'opera stessa, che possa essere di pregiudizio al suo onore o alla sua reputazione”* e dall'art. 12 della l. 633/1941, il quale prevede che l'autore abbia il diritto esclusivo di pubblicare l'opera e di utilizzare economicamente l'opera nei limiti fissati dalla legge.

- l'abusiva riproduzione, trasmissione o diffusione in pubblico, con qualsiasi procedimento, di opere o parti di opere letterarie, drammatiche, scientifiche o didattiche, musicali o drammatico-musicali, ovvero multimediali, anche se inserite in opere collettive o composite o banche dati;
- fuori dai casi di concorso nella duplicazione o riproduzione, l'introduzione nel territorio dello Stato, la detenzione per la vendita o la distribuzione, la distribuzione, la messa in commercio, la concessione in noleggio o la cessione a qualsiasi titolo, la proiezione in pubblico, la trasmissione a mezzo della televisione con qualsiasi procedimento, la trasmissione a mezzo della radio, il far ascoltare in pubblico le duplicazioni o riproduzioni abusive di cui sopra;
- la detenzione per la vendita o la distribuzione, la messa in commercio, la vendita, il noleggio, la cessione a qualsiasi titolo, la proiezione in pubblico, la trasmissione a mezzo della radio o della televisione con qualsiasi procedimento, di videocassette, musicassette, qualsiasi supporto contenente fonogrammi o videogrammi di opere musicali, cinematografiche o audiovisive o sequenze di immagini in movimento, o altro supporto per il quale è prescritta, ai sensi della legge sul diritto d'autore, l'apposizione di contrassegno da parte della SIAE, privi del contrassegno medesimo o dotati di contrassegno contraffatto o alterato;
- la ritrasmissione o diffusione con qualsiasi mezzo di un servizio criptato ricevuto per mezzo di apparati o parti di apparati atti alla decodificazione di trasmissioni ad accesso condizionato, in assenza di accordo con il legittimo distributore;
- l'introduzione nel territorio dello Stato, la detenzione per la vendita o la distribuzione, la distribuzione, la vendita, la concessione in noleggio, la cessione a qualsiasi titolo, la promozione commerciale, l'installazione di dispositivi o elementi di decodificazione speciale che consentono l'accesso ad un servizio criptato senza il pagamento del canone dovuto;
- la fabbricazione, l'importazione, la distribuzione, la vendita, il noleggio, la cessione a qualsiasi titolo, la pubblicizzazione per la vendita o il noleggio, la detenzione per scopi commerciali di attrezzature, prodotti o componenti ovvero la prestazione di servizi che abbiano la prevalente finalità o l'uso commerciale di eludere efficaci misure tecnologiche di prevenzione ovvero siano principalmente progettati, prodotti, adattati o realizzati con la finalità di rendere possibile o facilitare l'elusione di predette misure;
- l'abusiva rimozione o alterazione delle informazioni elettroniche che identificano l'opera o il materiale protetto, nonché l'autore o qualsiasi altro titolare dei diritti ai sensi della legge sul diritto d'autore, ovvero la distribuzione, l'importazione a fini di distribuzione, la diffusione per radio o per televisione, la comunicazione o la messa a disposizione del pubblico di opere o altri materiali protetti dai quali siano state rimosse o alterate le suddette informazioni elettroniche.

Il secondo comma della norma in esame invece punisce:

- l'abusiva riproduzione, duplicazione, trasmissione, diffusione, vendita, messa in commercio, cessione a qualsiasi titolo o importazione di oltre cinquanta copie o esemplari di opere tutelate dal diritto d'autore e da diritti connessi;

- la comunicazione al pubblico a fini di lucro e in violazione delle disposizioni sul diritto di comunicazione al pubblico dell'opera, mediante connessioni di qualsiasi genere, di un'opera dell'ingegno protetta dal diritto d'autore, o parte di essa⁵;
- la realizzazione di un comportamento previsto dal comma 1 da parte di chi esercita in forma imprenditoriale attività di riproduzione, distribuzione, vendita, commercializzazione o importazione di opere tutelate dal diritto d'autore e da diritti connessi;
- la promozione o l'organizzazione delle attività illecite di cui al comma primo.

Il terzo comma prevede un'attenuante se il fatto è di particolare tenuità, mentre il comma quarto prevede alcune pene accessorie, ovvero la pubblicazione della sentenza di condanna, l'interdizione da una professione o da un'arte, l'interdizione temporanea dagli uffici direttivi delle persone giuridiche e delle imprese e la sospensione per un periodo di un anno della concessione o autorizzazione di diffusione radiotelevisiva per l'esercizio dell'attività produttiva o commerciale.

Art. 171-septies della legge 22 aprile 1941, n. 633

La norma in analisi prevede l'applicazione della pena comminata per le condotte di cui al comma 1 dell'art. 171-ter anche per:

- i produttori o importatori dei supporti non soggetti al contrassegno SIAE, i quali non comunicano alla medesima entro trenta giorni dalla data di immissione in commercio sul territorio nazionale o di importazione i dati necessari alla univoca identificazione dei supporti medesimi;
- chiunque dichiari falsamente l'avvenuto assolvimento degli obblighi derivanti dalla normativa sul diritto d'autore e sui diritti connessi.

Art. 171-octies della legge 22 aprile 1941, n. 633

La norma in esame reprime la condotta di chi, a fini fraudolenti, produce, pone in vendita, importa, promuove, installa, modifica, utilizza per uso pubblico e privato apparati o parti di apparati atti alla decodificazione di trasmissioni audiovisive ad accesso condizionato effettuate via etere, via satellite, via cavo, in forma sia analogica sia digitale. Si intendono ad accesso condizionato tutti i segnali audiovisivi trasmessi da emittenti italiane o estere in forma tale da rendere gli stessi visibili esclusivamente a gruppi chiusi di utenti selezionati dal soggetto che effettua l'emissione del segnale, indipendentemente dalla imposizione di un canone per la fruizione di tale servizio.

Sebbene tale fattispecie presenti profili di sovrapposizione con quella prevista dalla lett. f) del comma 2 dell'art. 171-ter, le stesse si differenziano per una serie di ragioni:

- la pena comminata dall'art. 171-octies è più grave di quella comminata dall'art. 171-ter (uguale la reclusione, ma maggiore la multa): quindi non scatta la applicazione della clausola che esclude il primo reato se il fatto costituisca anche un reato più grave;
- le condotte incriminate non sono perfettamente sovrapponibili;

⁵ Tale condotta risulta assai simile a quella prevista dall'art. 171, comma 1, lett. a-bis), ma si distingue da quest'ultima in quanto prevede il dolo specifico del fine di lucro e la comunicazione al pubblico in luogo della messa a disposizione dello stesso.

- il dolo è differente, richiedendosi il fine di lucro per il reato di cui all'art. 171-*ter* e il fine fraudolento per il reato di cui all'art. 171-*octies*;
- diverso è almeno in parte il tipo di trasmissione protetta, giacché l'art. 171-*ter* fa riferimento a trasmissioni rivolte a chi paga un canone di accesso, mentre l'art. 171-*octies* si riferisce a trasmissioni rivolte a utenti selezionati indipendentemente dal pagamento di un canone.

Aree a rischio

Le aree a rischio della Società, con riferimento ai delitti informatici e trattamento illecito di dati ed ai reati in materia di violazione del diritto d'autore sono riconducibili alla **gestione della sicurezza informatica**.

Principi di comportamento

Di seguito sono elencati alcuni dei principi di carattere generale da considerarsi applicabili ai "Destinatari", come definiti nella Parte Generale del presente Modello.

Principi comportamentali cardine della presente Parte Speciale sono l'obbligo di operare nel rispetto dei principi espressi nel Codice Etico e della normativa vigente ed il divieto di porre in essere comportamenti o concorrere alla realizzazione di condotte che possano rientrare nelle fattispecie di cui agli art. 24-*bis* e 25-*novies* del D.lgs. 231/2001 innanzi richiamate.

Sono altresì proibite le violazioni ai principi ed alle regole previste nel Documento Programmatico per la Sicurezza.

Gestione della sicurezza informatica

Il processo di gestione della sicurezza informatica di Electric è gestito in *outsourcing* da tecnici esterni, in virtù di un contratto di fornitura di servizi.

L'attività di gestione della sicurezza informatica potrebbe manifestare profili di rischio in materia di reati informatici e di violazione del diritto d'autore qualora un soggetto apicale, o sottoposto della Società, utilizza gli strumenti informatici messi a disposizione dalla Società stessa, per commettere uno dei reati richiamati dagli art. 24-*ter* e 25-*novies* del D. Lgs. 231/2001, oppure quando la Società installa un *software*, al fine di ottenere risparmi economici, senza aver acquisito le relative licenze.

Nell'ambito dello svolgimento delle normali attività societarie potrebbero in ipotesi configurarsi i reati informatici innanzi indicati e, più in particolare, quelli inerenti l'alterazione di documenti aventi efficacia probatoria⁶, la gestione degli accessi ai sistemi informativi interni o di concorrenti terzi e la diffusione di *virus* o programmi illeciti.

Per presidiare tali rischi:

- tutte le nuove utenze devono essere attivate previo invio di una richiesta predisposta da un Responsabile di Funzione;
- i profili di accesso sono nominativi e richiedono l'inserimento di *password* personali, che devono essere modificate periodicamente;

⁶ Con questa espressione devono intendersi, tra gli altri, gli atti amministrativi formati a mezzo *computer* e disciplinati da leggi che attribuiscono efficacia probatoria a registrazioni informatiche (DPR 600/1973); gli atti della Pubblica Amministrazione predisposti tramite i sistemi informativi automatizzati, gli atti registrati su supporto ottico.

- sono assegnati diversi poteri e restrizioni, a seconda della tipologia di profilo (utente o amministratore);
- le installazioni di nuovi *software* devono essere effettuate previa verifica del possesso delle relative licenze;
- i *server* applicativi centralizzati devono essere ospitati in locali dedicati e messi in sicurezza;
- l'accesso ai suddetti locali deve essere riservato al solo personale delegato;
- l'accesso logico ai sistemi informativi deve essere protetto da *user id* e *password* utente con scadenza massima di 180 giorni;
- le credenziali di accesso ai sistemi devono essere prontamente eliminate per il personale dimesso e ogni utente deve disporre di *user id* e *password* personale;
- la rete deve essere protetta da *firewalls* e da *software antivirus/antispam*, ripetutamente aggiornati nel corso della giornata;
- i *backup* dei dati residenti sui *server* devono essere salvati con frequenza giornaliera ed i supporti adeguatamente conservati.

Ai Destinatari che, per ragione del proprio incarico o della propria funzione o mandato, siano coinvolti nella gestione dei sistemi informativi aziendali è **fatto obbligo** di:

- utilizzare le risorse informatiche assegnate esclusivamente per l'espletamento della propria attività;
- custodire accuratamente le proprie credenziali d'accesso ai sistemi informativi della Società, evitando che terzi soggetti possano venirne a conoscenza;
- aggiornare periodicamente le *password*;
- garantire la tracciabilità dei documenti prodotti attraverso l'archiviazione delle varie versioni dei documenti o comunque garantire meccanismi di tracciabilità delle modifiche;
- assicurare meccanismi di protezione dei *file*, quali *password*, conversione dei documenti in formato non modificabile.

Nell'ambito dei citati comportamenti è **fatto divieto** di:

- utilizzare le risorse informatiche (es. *personal computer* fissi o portatili) assegnate dalla Società per finalità diverse da quelle lavorative;
- alterare documenti elettronici, pubblici o privati, con finalità probatoria;
- accedere, senza averne la autorizzazione, ad un sistema informatico o telematico o trattenerli contro la volontà espressa o tacita di chi ha diritto di escluderlo (il divieto include sia l'accesso ai

sistemi informativi interni che l'accesso ai sistemi informativi di enti concorrenti, pubblici o privati, allo scopo di ottenere informazioni su sviluppi commerciali o industriali);

- procurarsi, riprodurre, diffondere, comunicare, ovvero portare a conoscenza di terzi codici, parole chiave o altri mezzi idonei all'accesso ad un sistema informatico o telematico altrui protetto da misure di sicurezza, oppure nel fornire indicazioni o istruzioni idonee a consentire ad un terzo di accedere ad un sistema informatico altrui protetto da misure di sicurezza;
- procurarsi, produrre, riprodurre, importare, diffondere, comunicare, consegnare o, comunque, mettere a disposizione di altri apparecchiature, dispositivi o programmi informatici allo scopo di danneggiare illecitamente un sistema informatico o telematico, le informazioni, i dati o i programmi in esso contenuti o ad esso pertinenti, ovvero di favorire l'interruzione, totale o parziale, l'alterazione del suo funzionamento (il divieto include la trasmissione di virus con lo scopo di danneggiare i sistemi informativi di enti concorrenti);
- intercettare, impedire o interrompere illecitamente comunicazioni informatiche o telematiche;
- distruggere, deteriorare, cancellare, alterare o sopprimere informazioni, dati e programmi informatici (il divieto include l'intrusione non autorizzata nel sistema informativo di società concorrente, con lo scopo di alterare informazioni e dati di quest'ultima);
- distruggere, deteriorare, cancellare, alterare o sopprimere informazioni, dati e programmi informatici utilizzati dallo Stato o da altro ente pubblico o ad essi pertinenti o comunque di pubblica utilità;
- distruggere, danneggiare, rendere in tutto o in parte inservibili sistemi informatici o telematici altrui o ostacolarne gravemente il funzionamento;
- distruggere, danneggiare, rendere, in tutto o in parte, inservibili sistemi informatici o telematici di pubblica utilità o ostacolarne gravemente il funzionamento;
- installare *software/programmi* aggiuntivi rispetto a quelli esistenti e/o autorizzati dalla Società

Il tecnico responsabile dei Sistemi Informativi:

- può chiedere informazioni e chiarimenti a tutte le funzioni aziendali e a tutti coloro che si occupano o si sono occupati dell'operazione sensibile;
- verifica, per quanto di sua competenza, che gli ordini di servizio e le procedure aziendali diano attuazione ai principi e alle regole di prevenzione di seguito indicate;
- informa tempestivamente l'Organismo di vigilanza di fatti o circostanze significative riscontrate nello svolgimento delle attività sensibili, da parte della funzione o dell'area di sua competenza;
- garantisce il flusso informativo nei confronti dell'Organismo di vigilanza.

I presidi di controllo sopra indicati sono applicati dalla Società anche ai fini della prevenzione dei delitti in materia di violazione del diritto d'autore.

Oltre le regole suindicate, in relazione ai reati in materia di violazione del diritto d'autore, la Società:

- adotta prescrizioni comportamentali che prevedono il divieto a tutti i soggetti apicali e sottoposti di porre in essere, nell'ambito delle proprie attività lavorative e/o mediante utilizzo delle risorse della Società, comportamenti di qualsivoglia natura atti a ledere diritti di proprietà intellettuale altrui;
- assicura che l'estrazione, la copia, il salvataggio e la stampa su qualunque supporto di informazioni contenute in banche dati sia precluso mediante adozione di idonei dispositivi tecnologici e strumenti organizzativi a tutti i soggetti apicali e sottoposti con la sola esclusione di quelli a ciò specificamente autorizzati per ragioni tecniche.

Nell'ambito dei citati comportamenti è **fatto divieto** di:

- porre in essere, nell'ambito delle proprie attività lavorative e/o mediante utilizzo delle risorse della Società, comportamenti di qualsivoglia natura atti a ledere diritti di proprietà intellettuale altrui;
- introdurre nel territorio dello Stato, detenere per la vendita, porre in vendita o comunque mettere in circolazione --- al fine di trarne profitto --- beni/opere realizzati usurpando il diritto d'autore o brevetti di terzi;
- diffondere --- tramite reti telematiche --- un'opera dell'ingegno o parte di essa;
- duplicare, importare, distribuire, vendere, concedere in locazione, diffondere/trasmettere al pubblico, detenere a scopo commerciale --- o comunque per trarne profitto --- programmi per elaboratori, banche dati, opere a contenuto letterario, musicale, multimediale, cinematografico, artistico per i quali non siano stati assolti gli obblighi derivanti dalla normativa sul diritto d'autore e sui diritti connessi al suo esercizio (L. 633/1941).

Flussi informativi all'Organismo di Vigilanza

I Destinatari del presente Modello che, nello svolgimento della propria attività, si trovino a dover gestire attività rilevanti ai sensi degli artt. 24-*bis* e 25-*novies* del D.lgs. 231/2001 provvedono a comunicare tempestivamente all'Organismo di Vigilanza, in forma scritta, qualsiasi informazione concernente deroghe o violazioni dei principi di controllo e comportamento previsti al presente capitolo.

Con riferimento alle attività gestite in outsourcing da una Società esterna, l'Organismo di vigilanza di Electric potrà, in qualsiasi momento, richiedere informazioni al fine di monitorare lo svolgimento dei servizi richiesti.

Sanzioni

I comportamenti posti in essere dai Destinatari in violazione della presente Parte Speciale (o elusivi della stessa) sono considerati illeciti disciplinari in accordo con quanto previsto dal Sistema Disciplinare di cui alla Parte Generale del presente Modello (Cap. 5).

PARTE SPECIALE C

Reati societari e reati di abuso di mercato

Funzione della Parte Speciale C

La presente Parte Speciale ha l'obiettivo di illustrare le responsabilità, i criteri e le norme comportamentali cui i Destinatari del presente Modello, come definiti nella Parte Generale, devono attenersi nella gestione delle attività a rischio connesse con le fattispecie di reato richiamate dagli artt. 25-ter e 25-sexies del D.Lgs. 231/2001, nel rispetto dei principi di massima trasparenza, tempestività e collaborazione nonché tracciabilità delle attività.

Nello specifico la presente Parte Speciale ha lo scopo di:

- definire le procedure che i Destinatari devono osservare al fine di applicare correttamente le prescrizioni del Modello;
- supportare l'Organismo di Vigilanza e i responsabili delle altre funzioni aziendali ad esercitare le attività di controllo, monitoraggio e verifica.

Fattispecie di reato rilevanti

Per completezza, di seguito vengono riportate tutte le fattispecie di reato che fondano la responsabilità amministrativa degli enti ai sensi degli artt. 25-*ter* e 25-*sexies* del Decreto.

C.1 Reati societari (art. 25-*ter* del Decreto)

False comunicazioni sociali (art. 2621 c.c.)

Le false comunicazioni sono costituite dalla condotta degli amministratori, dei direttori generali, dei dirigenti preposti alla redazione dei documenti contabili societari, dei sindaci e dei liquidatori i quali, con l'intenzione di ingannare i soci o il pubblico e al fine di conseguire per sé o per altri un ingiusto profitto, nei bilanci, nelle relazioni o nelle altre comunicazioni sociali previste dalla legge, dirette ai soci o al pubblico, espongono fatti materiali non rispondenti al vero ancorché oggetto di valutazioni ovvero omettono informazioni la cui comunicazione è imposta dalla legge sulla situazione economica, patrimoniale o finanziaria della Società in modo idoneo ad indurre in errore i destinatari sulla predetta situazione, cagionando un danno patrimoniale alla società, ai soci o ai creditori. La punibilità è estesa anche al caso in cui le informazioni riguardino beni posseduti o amministrati dalla società per conto di terzi.

Fatti di lieve entità (art. 2621-*bis* c.c.)

Salvo che costituiscano più grave reato, si applica la pena da sei mesi a tre anni di reclusione se i fatti di cui all'articolo 2621 sono di lieve entità tenuto conto della natura e delle dimensioni della società e delle modalità o degli effetti della condotta.

Salvo che costituiscano più grave reato, si applica la stessa pena di cui al comma precedente quando i fatti di cui all'articolo 2621 riguardano società che non superano i limiti indicati dal secondo comma dell'articolo 1 del regio decreto 16 marzo 1942, n. 2677. In tale caso, il delitto è procedibile a querela della società, dei soci, dei creditori o degli altri destinatari della comunicazione sociale.

False comunicazioni sociali in danno della società quotate (art. 2622 c.c.)

Riguarda la condotta degli amministratori, dei direttori generali, dei dirigenti preposti alla redazione dei documenti contabili societari, dei sindaci e dei liquidatori, i quali, con l'intenzione di ingannare i soci o il pubblico ed al fine di conseguire per sé o per altri un ingiusto profitto, nei bilanci, nelle relazioni o nelle altre comunicazioni sociali previste dalla legge, dirette ai soci o al pubblico, esponendo fatti materiali non rispondenti al vero ancorché oggetto di valutazioni, ovvero omettendo informazioni la cui comunicazione è imposta dalla legge sulla situazione economica, patrimoniale o finanziaria della Società, in modo idoneo ad indurre in errore i destinatari sulla predetta situazione e anche ponendo in essere azioni in concorso alla realizzazione delle attività di cui sopra che configurano la fattispecie di reato in oggetto, cagionano un danno patrimoniale ai soci o ai creditori.

⁷ I limiti di cui all'art. 1 co. 2 del RD 267/1942 riguardano il possesso congiunto dei seguenti requisiti:

- a) attivo patrimoniale di ammontare complessivo annuo non superiore ad euro trecentomila;
- b) ricavi lordi per un ammontare complessivo annuo non superiore ad euro duecentomila;
- c) debiti anche non scaduti non superiore ad euro cinquecentomila.

La punibilità è estesa anche al caso in cui le informazioni riguardino beni posseduti o amministrati dalla Società per conto di terzi.

Impedito controllo (art. 2625 c.c.)

Il reato di impedito controllo si verifica nell'ipotesi in cui, attraverso l'occultamento di documenti o altri idonei artifici, si impedisca o semplicemente si ostacoli lo svolgimento delle attività di controllo legalmente attribuite ai soci e ad altri organi sociali⁸.

Il reato si considera imputabile alla società unicamente nell'ipotesi in cui l'impedimento, o il semplice ostacolo abbia cagionato un danno ai soci, stante l'esplicito riferimento al solo secondo comma di tale disposizione, contenuto nel D.lgs. 231/2001.

Indebita restituzione dei conferimenti (art. 2626 c.c.)

Riguarda la condotta di amministratori i quali, fuori dei casi di legittima riduzione del capitale sociale, restituiscono, anche simulatamente, i conferimenti ai soci o li liberano dall'obbligo di eseguirli riducendo l'integrità ed effettività del capitale sociale a garanzia dei diritti dei creditori e dei terzi.

Illegale ripartizione di utili e riserve (art. 2627 c.c.)

Il reato riguarda la condotta degli amministratori, i quali ripartiscono utili, o acconti sugli utili, che non sono stati effettivamente conseguiti, o che sono destinati per legge a riserva.

La fattispecie potrebbe verificarsi inoltre attraverso la ripartizione di riserve, anche non costituite con utili, che non possono per legge essere distribuite.

Illecite operazioni sulle azioni o quote sociali o della eventuale società controllante (art. 2628 c.c.)

Il reato è costituito dalla condotta degli amministratori mediante l'acquisto o la sottoscrizione, fuori dai casi consentiti dalla legge, di azioni o quote sociali proprie o della eventuale società controllante in modo tale da procurare una lesione all'integrità del capitale sociale e delle riserve non distribuibili per legge.

Operazioni in pregiudizio dei creditori (art. 2629 c.c.)

Le operazioni in pregiudizio dei creditori sono costituite dalla condotta degli amministratori i quali, in violazione delle disposizioni di legge a tutela dei creditori, effettuano riduzioni del capitale sociale o fusioni con altra società o scissioni, cagionando danno ai creditori.

Omessa comunicazione del conflitto di interessi (art. 2629-bis c.c.)

⁸ Così come modificato dall'art. 37 comma 35 lett. a) del D.lgs. 39/2010. La nuova fattispecie di impedito controllo alle società di revisione è disciplinata dall'art 29 del D.lgs. 39/2010 non espressamente richiamato dal D.lgs. 231/2001.

Il reato in esame si configura allorché un componente del consiglio di amministrazione o del consiglio di gestione di una società (particolarmente nel caso in cui abbia titoli quotati in mercati regolamentati italiani o di altro Stato dell'Unione europea o diffusi tra il pubblico in misura rilevante ai sensi dell'articolo 116 del testo unico delle disposizioni in materia di intermediazione finanziaria, di cui al decreto legislativo 24 febbraio 1998, n. 58, ovvero di un soggetto sottoposto a vigilanza ai sensi del testo unico delle leggi in materia bancaria e creditizia, di cui al decreto legislativo 1° settembre 1993, n. 385, del citato testo unico di cui al decreto legislativo n. 58 del 1998, della legge 12 agosto 1982, n. 576, o del decreto legislativo 21 aprile 1993, n. 124), violando la disciplina in materia di interessi degli amministratori prevista dal codice civile, rechi alla stessa o a terzi un danno.

Più in specifico, la norma rimanda all'art. 2391 c.c., primo comma, che impone ai membri del consiglio di amministrazione di comunicare (agli altri membri del consiglio e ai sindaci) ogni interesse che i medesimi, per conto proprio o di terzi, abbiano in una determinata operazione della società, precisandone la natura, i termini, l'origine e la portata.

Formazione fittizia del capitale (art. 2632 c.c.)

Il reato riguarda la condotta degli amministratori e dei soci conferenti i quali, anche in parte, formano o aumentano in modo fittizio il capitale sociale mediante attribuzioni di azioni o quote in misura complessivamente superiore all'ammontare del capitale sociale, sottoscrizione reciproca di azioni o quote, sopravvalutazione rilevante dei conferimenti di beni in natura o di crediti ovvero del patrimonio della società nel caso di trasformazione.

Indebita ripartizione di beni sociali da parte dei liquidatori (art. 2633 c.c.)

Il reato si perfeziona con la ripartizione di beni sociali tra i soci prima del pagamento dei creditori sociali o dell'accantonamento delle somme necessario a soddisfarli, che cagioni un danno ai creditori. Soggetti attivi sono i liquidatori e costituisce una modalità di estinzione del reato il risarcimento del danno ai creditori prima del giudizio.

Illecita influenza sull'assemblea (art. 2636 c.c.)

Il reato si perfeziona quando chiunque, con atti simulati o fraudolenti, determina la maggioranza in assemblea, allo scopo di procurare a sé o ad altri un ingiusto profitto.

È opportuno ricordare che la responsabilità dell'ente è configurabile solo quando la condotta prevista dall'articolo in esame sia realizzata nell'interesse dell'Ente. Ciò rende difficilmente ipotizzabile il reato in questione che, di norma, viene realizzato per favorire interessi di parte e non dell'ente".

Aggiotaggio (art. 2637 c.c.)

La realizzazione della fattispecie prevede che si diffondano notizie false ovvero si pongano in essere operazioni simulate o altri artifici, concretamente idonei a cagionare una sensibile alterazione del prezzo di strumenti finanziari non quotati o per i quali non è stata presentata una richiesta di ammissione alle negoziazioni in un mercato regolamentato, ovvero ad incidere in modo significativo sull'affidamento del pubblico nella stabilità patrimoniale di banche o gruppi bancari.

Ostacolo all'esercizio delle funzioni delle autorità pubbliche di vigilanza (art. 2638 c.c.)

Il reato si realizza nel caso in cui determinati soggetti (amministratori, direttori generali, sindaci, liquidatori di società o enti e, in generale, i soggetti sottoposti alle autorità pubbliche di vigilanza *ex lege*) espongano, in occasione di comunicazioni alle autorità pubbliche di vigilanza, cui sono tenuti in forza di legge, fatti materiali non rispondenti al vero, ancorché oggetto di valutazioni, ovvero occultino, totalmente o parzialmente, con mezzi fraudolenti, fatti che erano tenuti a comunicare, circa la situazione patrimoniale, economica o finanziaria della società, anche qualora le informazioni riguardino beni posseduti o amministrati dalla società per conto terzi. In tale ipotesi il reato si perfeziona nel caso in cui la condotta criminosa sia specificamente volta ad ostacolare l'attività delle autorità pubbliche di vigilanza.

Il reato si realizza, altresì, indipendentemente dal fine perseguito dagli stessi soggetti, ma soltanto qualora l'attività dell'autorità di pubblica vigilanza sia effettivamente ostacolata dalla loro dei predetti soggetti, di qualunque genere essa sia, anche omissiva.

C.2 Reati di abuso di mercato (art. 25-sexies del Decreto)

Abuso di informazioni privilegiate (art. 184 D. Lgs. n. 58/1998)

È punito con la reclusione da uno a sei anni e con la multa da euro ventimila a euro tre milioni chiunque, essendo in possesso di informazioni privilegiate in ragione della sua qualità di membro di organi di amministrazione, direzione o controllo dell'emittente, della partecipazione al capitale dell'emittente, ovvero dell'esercizio di un'attività lavorativa, di una professione o di una funzione, anche pubblica, o di un ufficio:

- acquista, vende o compie altre operazioni, direttamente o indirettamente, per conto proprio o per conto di terzi, su strumenti finanziari utilizzando le informazioni medesime;
- comunica tali informazioni ad altri, al di fuori del normale esercizio del lavoro, della professione, della funzione o dell'ufficio;
- raccomanda o induce altri, sulla base di esse, al compimento di taluna delle operazioni indicate nella lettera a).

La stessa pena di cui al comma 1 si applica a chiunque essendo in possesso di informazioni privilegiate a motivo della preparazione o esecuzione di attività delittuose compie taluna delle azioni di cui al medesimo comma 1.

Il giudice può aumentare la multa fino al triplo o fino al maggiore importo di dieci volte il prodotto o il profitto conseguito dal reato quando, per la rilevante offensività del fatto, per le qualità personali del colpevole o per l'entità del prodotto o del profitto conseguito dal reato, essa appare inadeguata anche se applicata nel massimo.

Nel caso di operazioni relative agli strumenti finanziari di cui all'articolo 180, comma 1, lettera a), numero 2), la sanzione penale è quella dell'ammenda e dell'arresto nei limiti fissati dalla legge.

Manipolazione del mercato (art. 185 D. Lgs. n. 58/1998)

Chiunque diffonde notizie false o pone in essere operazioni simulate o altri artifici concretamente idonei a provocare una sensibile alterazione del prezzo di strumenti finanziari, è punito con la reclusione da uno a sei anni e con la multa da euro ventimila a euro cinque milioni.

Il giudice può aumentare la multa fino al triplo o fino al maggiore importo di dieci volte il prodotto o il profitto conseguito dal reato quando, per la rilevante offensività del fatto, per le qualità personali del colpevole o per l'entità del prodotto o del profitto conseguito dal reato, essa appare inadeguata anche se applicata nel massimo.

Nel caso di operazioni relative agli strumenti finanziari di cui all'articolo 180, comma 1, lettera a), numero 2), la sanzione penale è quella dell'ammenda fino a euro centotremila e duecentonovantuno e dell'arresto fino a tre anni 800.

Aree a rischio

Le aree a rischio della Società, con riferimento ai reati societari sono riconducibili a:

- *Predisposizione del bilancio e gestione della fiscalità;*
- *Gestione delle attività societarie e operazioni sul capitale;*
- *Comunicazione finanziaria.*

Principi di comportamento

Di seguito sono elencati alcuni dei principi di carattere generale da considerarsi applicabili ai Destinatari come sopra definiti.

Principi comportamentali cardine della presente Parte Speciale sono l'obbligo di operare nel rispetto dei principi espressi nel Codice Etico e della normativa vigente ed il divieto di porre in essere comportamenti o concorrere alla realizzazione di condotte che possano rientrare nelle fattispecie di reato di cui agli artt. 25-ter e 25-sexies del D.lgs. 231/2001 innanzi richiamate.

Predisposizione del bilancio

Le attività connesse alla **predisposizione del bilancio** e alla **gestione della fiscalità** potrebbero presentare profili di rischio in relazione alla commissione del reato di **false comunicazioni sociali** ad esempio attraverso l'approvazione di un bilancio non veritiero anche a causa di una non corretta gestione, registrazione, aggregazione e valutazione dei dati contabili, ovvero attraverso l'esposizione nella nota integrativa di fatti materiali non rispondenti al vero o in caso di omissione o alterazione di informazioni sulla situazione economica, patrimoniale o finanziaria al fine di indurre in errore i destinatari quali il Collegio Sindacale, i Soci, Amministratori non esecutivi e terzi in genere.

L'attività potrebbe presentare profili di rischio in relazione ai **reati di abuso di mercato** nell'ipotesi in cui la Società ponesse in essere operazioni simulate per provocare una sensibile alterazione del prezzo di strumenti finanziari collocati sul mercato.

L'attività potrebbe presentare altresì profili di rischio in relazione al **reato di ostacolo all'esercizio delle funzioni delle autorità pubbliche di vigilanza** nell'ipotesi in cui, ad esempio, gli amministratori esponessero, in occasione di comunicazioni alle autorità pubbliche di vigilanza cui sono tenuti in forza di legge, fatti materiali non rispondenti al vero al fine di ostacolarne l'attività.

Inoltre, la Società potrebbe incorrere nel rischio di impedito controllo ai soci, indebita restituzione dei conferimenti ai soci, illegale ripartizione di utili e riserve, illecite operazioni sulle azioni o quote sociali e operazioni in pregiudizio dei creditori e formazione fittizia del capitale.

Ai Destinatari che, per ragione del proprio incarico o della propria funzione o mandato, siano coinvolti nella gestione della contabilità generale e nella predisposizione del bilancio d'esercizio e dei relativi allegati è **fatto obbligo** di:

- tenere un comportamento corretto, trasparente e collaborativo, nel rispetto delle norme di legge, dei principi contabili applicabili e delle procedure interne, in tutte le attività finalizzate

alla formazione del bilancio e delle altre comunicazioni sociali, al fine di fornire ai soci ed ai terzi una informazione veritiera e corretta sulla situazione economica, patrimoniale, finanziaria e fiscale della Società;

- osservare le regole di chiara, corretta e completa registrazione nell'attività di contabilizzazione dei fatti relativi alla gestione della Società;
- procedere alla valutazione e registrazione di elementi economico patrimoniali nel rispetto dei criteri di ragionevolezza e prudenza, illustrando con chiarezza, nella relativa documentazione, i criteri che hanno guidato la determinazione del valore del bene;
- assicurare il rispetto delle regole di segregazione dei compiti tra il soggetto che ha effettuato l'operazione, chi provvede alla registrazione in contabilità e chi ad effettuare il relativo controllo;
- osservare rigorosamente tutte le norme poste dalla legge a tutela dell'integrità ed effettività del capitale sociale, al fine di non ledere le garanzie dei creditori e dei terzi in genere;
- gestire in maniera corretta e sufficientemente dettagliata documenti, relazioni e altre annotazioni, mantenendo documentazione delle attività e garantendone la sua conservazione tramite archiviazione;
- garantire un continuo allineamento tra i profili utente assegnati ed il ruolo ricoperto all'interno della Società nel rispetto del principio di integrità dei dati e tracciabilità degli accessi e delle successive modifiche;
- improntare i rapporti con le Autorità di Vigilanza, comprese quelle fiscali, alla massima trasparenza, collaborazione, disponibilità e nel pieno rispetto del ruolo istituzionale rivestito da esse e delle previsioni di legge esistenti in materia, dei principi generali e delle regole di comportamento richiamate nel Codice Etico nonché nella presente Parte Speciale. I Destinatari devono pertanto dare sollecita esecuzione alle prescrizioni delle medesime Autorità ed agli adempimenti richiesti;
- gestire gli adempimenti nei confronti della Pubblica Amministrazione e delle Autorità di Vigilanza, nonché la predisposizione della relativa documentazione nel rispetto delle previsioni di legge esistenti in materia e dei principi generali e delle regole di comportamento richiamate nel Codice Etico e nella presente Parte Speciale;
- effettuare gli adempimenti nei confronti delle Autorità di Vigilanza, con la massima diligenza e professionalità, in modo da fornire informazioni chiare, accurate, complete, fedeli e veritiere, in modo da evitare situazioni di conflitto di interesse e darne comunque informativa tempestivamente e con le modalità ritenute più idonee;
- assicurare che la documentazione da inviare alle Autorità di Vigilanza sia prodotta dalle persone competenti in materia e preventivamente identificate;
- assicurare che gli adempimenti fiscali siano eseguiti o supportati da professionisti qualificati;
- definire regole condivise e adeguatamente formalizzare per la gestione dei prezzi di trasferimento;
- effettuare tempestivamente e correttamente, in modo veridico e completo, le comunicazioni previste dalla legge, dai regolamenti e dalle norme aziendali nel tempo vigenti nei confronti delle autorità o organi di vigilanza o controllo, del mercato o dei soci.

Nell'ambito dei citati comportamenti è **fatto divieto** di:

- porre in essere azioni finalizzate a fornire informazioni fuorvianti con riferimento all'effettiva rappresentazione della Società, non fornendo una corretta rappresentazione della situazione economica, patrimoniale e finanziaria della Società;
- omettere dati ed informazioni imposti dalla legge sulla situazione economica, patrimoniale e finanziaria della Società;
- restituire conferimenti ai soci o liberare gli stessi dall'obbligo di eseguirli, al di fuori dei casi di legittima riduzione del capitale sociale;
- ripartire utili (o acconti sugli utili) non effettivamente conseguiti o destinati per legge a riserva, nonché ripartire riserve che non possono per legge essere distribuite;
- effettuare riduzioni del capitale sociale, fusioni o scissioni in violazione delle disposizioni di legge a tutela dei creditori;
- procedere in ogni modo a formazione o aumento fittizi del capitale sociale;
- ripartire i beni sociali tra i soci, in fase di liquidazione, prima del pagamento dei creditori sociali o dell'accantonamento delle somme necessarie per soddisfarli;
- alterare o distruggere documenti ed informazioni finanziarie e contabili disponibili in rete attraverso accessi non autorizzati o altre azioni idonee allo scopo;
- presentare dichiarazioni non veritiere alle Autorità di Vigilanza, esibendo documenti in tutto o in parte non corrispondenti alla realtà.

Gestione delle attività societarie e operazioni sul capitale

La gestione delle **attività societarie** potrebbe presentare profili di rischio in relazione alla commissione del reato di influenza illecita sull'assemblea, nel caso in cui la Società in futuro decidesse l'ingresso di altri Soci e la maggioranza in assemblea dovesse in qualsiasi modo essere raggiunta attraverso atti simulati o fraudolenti, ad esempio attraverso la presentazione di documenti o informazioni false o fuorvianti.

Le **operazioni sul capitale** potrebbero presentare profili di rischio in relazione alla commissione dei reati di indebita restituzione dei conferimenti, illegale ripartizione di utili o riserve, illecite operazioni sulle azioni o quote sociali e formazione fittizia del capitale qualora gli Amministratori e/o i Soci compiano operazioni illecite che vanno a intaccare il patrimonio della Società.

I soggetti coinvolti dovranno assicurare il regolare funzionamento della Società e degli organi sociali, garantendo e agevolando la libera e corretta formazione della volontà assembleare.

In particolare, la funzione Amministrativa ha il compito di predisporre, nel rispetto delle norme di legge e di statuto, delle procedure operative di controllo sulle fasi di:

- regolare convocazione dell'assemblea;
- deposito delle quote societarie presso gli intermediari autorizzati;
- deposito di ogni altro documento idoneo all'assunzione delle delibere da parte dei soci;
- regolare esercizio del diritto di voto.

Con riferimento a operazioni di finanza straordinaria (riferite tipicamente a assunzione di mutui e finanziamenti, sottoscrizione e aumenti di capitale sociale, concessione di garanzie e fidejussioni, concessione di finanziamenti e sottoscrizione di obbligazioni, acquisizioni di rami d'azienda o

partecipazioni azionarie, altre operazioni straordinarie quali fusioni, scissioni, conferimenti) i soggetti coinvolti dovranno assicurare: che il soggetto competente, sia esso il Consiglio di Amministrazione o altra persona formalmente delegata, disponga di un supporto informativo adeguato tale da poter esprimere una decisione consapevole.

La funzione delegata è tenuta, per ogni operazione di finanza straordinaria da deliberare, alla preparazione della documentazione idonea a valutarne la fattibilità e la convenienza strategica e economica, comprendente, ove applicabile:

- descrizione quali-quantitativa del target (studio di fattibilità, analisi finanziarie, studi e statistiche sul mercato di riferimento, confronti fra diverse alternative di effettuazione dell'operazione);
- caratteristiche e soggetti coinvolti nell'operazione;
- struttura tecnica, principali garanzie e accordi collaterali e copertura finanziaria dell'operazione;
- modalità di determinazione delle condizioni economiche dell'operazione ed indicazione di eventuali consulenti esterni/intermediari/advisors coinvolti;
- impatto sulla situazione economica, finanziaria e patrimoniale prospettica;
- valutazioni in merito alla congruità e la rispondenza all'interesse della società/del gruppo dell'operazione da deliberare da parte dell'Amministratore Unico.

La suddetta documentazione deve essere esaminata, condivisa e validata per l'approvazione definitiva da parte del Consiglio di Amministrazione o altra persona formalmente delegata, con un congruo anticipo. La funzione delegata predispone per ciascuna operazione, un'apposita pratica da archiviare. La pratica contiene anche documentazione attestante la fase deliberativa (evidenza autorizzativa da parte di persona formalmente delegata e verbale del Consiglio di Amministrazione).

Nell'ambito dei comportamenti è **fatto divieto** di porre in essere, in occasione di assemblee, atti simulati o fraudolenti finalizzati ad alterare il regolare procedimento di formazione della volontà assembleare.

Comunicazione finanziaria

La gestione della comunicazione finanziaria potrebbe presentare profili di rischio in relazione ai **reati di abuso di mercato** nell'ipotesi in cui la Società diffondesse notizie false o ponesse in essere operazioni simulate per provocare una sensibile alterazione del prezzo di strumenti finanziari collocati sul mercato.

Ai Destinatari che, per ragione del proprio incarico o della propria funzione o mandato, siano coinvolti nella gestione della comunicazione finanziaria è **fatto obbligo** di:

- tenere un comportamento corretto, trasparente e collaborativo, nel rispetto delle norme di legge, dei principi contabili applicabili e delle procedure interne, in tutte le attività finalizzate alla comunicazione finanziaria, al fine di fornire ai soci ed ai terzi una informazione veritiera e corretta sulla situazione economica, patrimoniale, finanziaria e fiscale della Società;
- gestire gli adempimenti nei confronti delle Autorità di Vigilanza, nonché la predisposizione della relativa documentazione nel rispetto delle previsioni di legge esistenti in materia e dei principi generali e delle regole di comportamento richiamate nel Codice Etico e nella presente Parte Speciale;
- assicurare che la documentazione da inviare alle Autorità di Vigilanza sia prodotta dalle persone competenti in materia e preventivamente identificate;

- effettuare tempestivamente e correttamente, in modo veridico e completo, le comunicazioni previste dalla legge, dai regolamenti e dalle norme aziendali nel tempo vigenti nei confronti delle autorità o organi di vigilanza o controllo, del mercato o dei soci;
- garantire che i comunicati, prima della loro emissione, siano verificati dal CFO ed approvati dall'Amministratore Delegato.

Nell'ambito dei citati comportamenti è **fatto divieto** di:

- fornire informazioni al mercato non preventivamente verificate ed autorizzate;
- porre in essere azioni finalizzate a fornire informazioni fuorvianti con riferimento all'effettiva rappresentazione della Società, non fornendo una corretta rappresentazione della situazione economica, patrimoniale e finanziaria della Società;
- omettere dati ed informazioni imposti dalla legge sulla situazione economica, patrimoniale e finanziaria della Società.

Flussi informativi all'Organismo di Vigilanza

I Destinatari del presente Modello che, nello svolgimento della propria attività, si trovino a dover gestire attività rilevanti ai sensi degli artt. 25-ter e 25-sexies del D.lgs. 231/2001 provvedono a comunicare tempestivamente all'Organismo di Vigilanza, in forma scritta, qualsiasi informazione concernente deroghe o violazioni dei principi di controllo e comportamento previsti al presente capitolo.

Inoltre, a titolo esemplificativo, i Destinatari sono tenuti a trasmettere all'Organismo le seguenti informazioni minime:

- eventuali richieste di variazione quantitativa dei dati, rispetto alle procedure correnti;
- eventuali variazioni dei principi contabili;
- eventuali rilievi e/o richieste avanzate dalle Autorità di Vigilanza in merito agli adempimenti previsti dalle normative di riferimento;
- ogni nuova attività e/o ogni variazione alle attività rilevate a rischio di propria competenza;
- ogni deroga, violazione o sospetto di violazione di propria conoscenza rispetto alle norme comportamentali ivi disciplinate, alle norme di legge in materia nonché ai principi riportati nel Codice Etico.

Sanzioni

I comportamenti posti in essere dai Destinatari in violazione della presente Parte Speciale (o elusivi della stessa) sono considerati illeciti disciplinari in accordo con quanto previsto dal Sistema Disciplinare di cui alla Parte Generale del presente Modello (Cap. 5).

PARTE SPECIALE D

Delitti di criminalità organizzata, di ricettazione, riciclaggio e impiego di denaro, beni e utilità di provenienza illecita nonché autoriciclaggio e delitti con finalità di terrorismo o di eversione dell'ordine democratico

Funzione della Parte Speciale D

La presente Parte Speciale ha l'obiettivo di illustrare le responsabilità, i criteri e le norme comportamentali cui i Destinatari del presente Modello, come definiti nella Parte Generale, devono attenersi nella gestione delle attività a rischio connesse con le fattispecie di reato richiamate dagli artt. 24-ter, 25-quater e 25-octies del D.lgs. 231/2001, nel rispetto dei principi di massima trasparenza, tempestività e collaborazione nonché tracciabilità delle attività.

Nello specifico la presente Parte Speciale ha lo scopo di:

- definire le procedure che i Destinatari devono osservare al fine di applicare correttamente le prescrizioni del Modello;
- supportare l'Organismo di Vigilanza e i responsabili delle altre funzioni aziendali ad esercitare le attività di controllo, monitoraggio e verifica.

Fattispecie di reato rilevanti

Per completezza, di seguito vengono riportate tutte le fattispecie di reato che fondano la responsabilità amministrativa degli enti ai sensi degli artt. 24-ter, 25-quater e 25-octies del Decreto.

D.1 Delitti di criminalità organizzata (art. 24-ter del Decreto)

Associazione a delinquere (art. 416 c.p.)

Il reato punisce chi promuove, costituisce o organizza associazioni di tre o più persone con il fine di commettere più delitti.

Associazione a delinquere di tipo mafioso (art. 416-bis c.p.)

Il reato punisce chi fa parte di un'associazione di tipo mafioso formata da tre o più persone.

Scambio elettorale politico-mafioso (art. 416-ter c.p.)

Il reato punisce chi ottiene la promessa di voti in cambio di erogazione di denaro.

Sequestro di persona a scopo di estorsione (art. 630 c.p.)

Il reato si realizza allorché taluno sequestra una persona allo scopo di conseguire, per sé o per altri, un ingiusto profitto come prezzo della liberazione.

Associazione a delinquere finalizzata allo spaccio di sostanze stupefacenti o psicotrope (art. 74 D.P.R.309/1990)

Il reato punisce chi promuove, costituisce, dirige, organizza o finanzia associazioni di tre o più persone con il fine di commettere più delitti tra quelli previsti dall'articolo 73 del D.P.R. 309/1990.

Delitti di illegale fabbricazione, introduzione nello Stato, messa in vendita, cessione, detenzione e porto in luogo pubblico o aperto al pubblico di armi da guerra o tipo guerra o parti di esse, di esplosivi, di armi clandestine nonché di più armi comuni da sparo (art. 407, comma 2, lettera a), numero 5 c.p.p.)

D. 1 bis Delitti con finalità di terrorismo ed eversione dell'ordine democratico (art. 25-quater del Decreto)

L'art. 25-quater del Decreto non fornisce un'esatta indicazione "numerica" dei titoli di reato riconducibili entro i confini della sanzionabilità a carico dell'ente, ma si riferisce, genericamente, "alla commissione di dei delitti aventi finalità di terrorismo o di eversione dell'ordine democratico, previste dal codice penale e dalle leggi speciali".

Si possono ritenere reati rilevanti, ai sensi dell'art. 25-quater, le seguenti fattispecie criminose:

- Associazioni con finalità di terrorismo anche internazionale o di eversione dell'ordine democratico (art. 270-*bis* c.p.);
- Assistenza agli associati (art. 270-*ter* c.p.);
- Arruolamento con finalità di terrorismo anche internazionale (art. 270-*quater* c.p.);
- Addestramento ad attività con finalità di terrorismo anche internazionale (art. 270-*quinqüies* c.p.);
- Condotte con finalità di terrorismo (art. 270-*sexies* c.p.);
- Attentato per finalità di terrorismo (art. 280 c.p.);
- Atto di terrorismo con ordigni micidiali o esplosivi (art. 280-*bis* c.p.);
- Sequestro di persona a scopo di terrorismo o di eversione (art. 630 c.p.);
- Misure urgenti per la tutela dell'ordine democratico e della sicurezza pubblica (art. 4 D.L. 625/79).

D.1 *ter* Delitti di ricettazione, riciclaggio e impiego di denaro, beni o utilità di provenienza illecita nonché autoriciclaggio (art. 25-*octies* del Decreto)

Ricettazione (art. 648 c.p.)

Il reato di ricettazione punisce chi acquista, riceve, occulta o si intromette nell'acquistare, ricevere o occultare denaro o cose provenienti da un qualsiasi delitto. Tale condotta è finalizzata alla realizzazione di un profitto a favore dell'autore stesso o di un terzo. Perché sussista ricettazione è necessario che l'autore del reato non abbia concorso alla realizzazione del delitto dal quale provengono il denaro o le cose oggetto di ricettazione.

Riciclaggio (art. 648-*bis* c.p.)

La fattispecie di riciclaggio si configura ogni qualvolta taluno, sostituisce o trasferisce denaro, beni o altre utilità provenienti da un delitto non colposo ovvero compie in relazione ad essi altre operazioni. La condotta perché sia rilevante deve essere tale da ostacolare l'identificazione della provenienza delittuosa del denaro, dei beni o delle altre utilità. Così come per la ricettazione, anche il riciclaggio sussiste fuori dai casi di concorso dal delitto dal quale provengono il denaro, i beni o le altre utilità.

Nella condotta di "sostituzione" rientra ogni attività diretta a incidere sul compendio criminoso separando ogni possibile collegamento con il reato. Le concrete modalità operative possono consistere in operazioni bancarie, finanziarie, commerciali, attraverso le quali si scambiano le utilità economiche di provenienza illecita con altre lecite; ovvero con il cambio di cartamoneta in valute diverse, con speculazioni sui cambi, con l'investimento del danaro in titoli di Stato, azioni ecc.

Impiego di denaro beni o utilità di provenienza illecita (art. 648-*ter* c.p.)

Il reato di impiego di denaro punisce chiunque, fuori dai casi di concorso nel reato e fuori dai casi di ricettazione e riciclaggio sopra richiamati, impiega in attività economiche o finanziarie denaro, beni o altre utilità provenienti da delitto.

La condotta punibile è descritta con il verbo impiegare, che non ha una precisa valenza tecnica e finisce con l'avere una portata particolarmente ampia, potendosi atteggiare a qualunque forma di

utilizzo di denaro, beni o altre utilità provenienti da delitto indipendentemente da qualsiasi obiettivo o risultato utile per l'agente.

Autoriciclaggio (art. 648-ter.1 c.p.)

Il reato punisce chiunque, avendo commesso o concorso a commettere un delitto non colposo, impiega, sostituisce, trasferisce, in attività economiche, finanziarie, imprenditoriali o speculative, il denaro, i beni o le altre utilità provenienti dalla commissione di tale delitto, in modo da ostacolare concretamente l'identificazione della loro provenienza delittuosa.

Aree a rischio

Le aree a rischio della Società, con riferimento ai delitti di criminalità organizzata, ricettazione, riciclaggio, impegno di denaro, beni e utilità di provenienza illecita nonché autoriciclaggio e delitti con finalità di terrorismo ed eversione dell'ordine democratico, sono riconducibili a:

- *Gestione degli acquisti di beni e servizi (incluse le consulenze);*
- *Gestione dei flussi finanziari;*
- *Gestione dei rapporti tra società collegate;*
- *Selezione e gestione di segnalatori, sviluppatori e partner commerciali;*
- *Gestione delle assunzioni del personale e del sistema premiante;*
- *Predisposizione del bilancio e gestione della fiscalità.*

Principi di comportamento

La **selezione e gestione di segnalatori, sviluppatori e partner commerciali** nonché la **gestione delle assunzioni del personale e del sistema premiante** potrebbero presentare profili di rischio inerente i delitti con finalità di terrorismo e di eversione dell'ordine democratico e dei delitti di criminalità organizzata nell'ipotesi in cui, ad esempio, un soggetto apicale o sottoposto di Electric:

- stipulasse contratti fittizi o volutamente non congrui con organizzazioni criminali, al fine di ottenere benefici economici e/o fiscali;
- selezionasse controparti "vicine" ad organizzazioni criminali al fine di ottenere benefici economici;
- selezionasse ed assumesse personale "vicino" ad organizzazioni criminali al fine di ottenere benefici economici.

Una gestione poco trasparente degli **acquisti di beni e servizi**, dei **flussi finanziarie** dei **rapporti tra società collegate** potrebbe presentare profili di rischio inerente i delitti di ricettazione, riciclaggio e impiego di denaro, beni o utilità di provenienza illecita nonché autoriciclaggio nell'ipotesi in cui, ad esempio, la Società, trasferendo somme di denaro, prestasse supporto finanziario ad organizzazioni coinvolte in attività terroristiche o eversive oppure qualora la Società riceva somme di denaro provenienti da delitto.

Per i principi di comportamento relativi alle seguenti aree sensibili, ovvero:

- *gestione degli acquisti di beni e servizi (incluse le consulenze)*
- *gestione dei flussi finanziari*

- *gestione dei rapporti tra società collegate*
- *gestione delle assunzioni del personale e del sistema premiante*
- *selezione e gestione di segnalatori, sviluppatori e partner commerciali*

si rinvia a quanto previsto nella Parte Speciale A *“Reati contro la Pubblica Amministrazione ed il suo patrimonio, reato di corruzione tra privati e delitto di induzione a non rendere dichiarazioni o a rendere dichiarazioni mendaci all’Autorità Giudiziaria”*.

La **gestione della fiscalità** potrebbe presentare profili di rischio in relazione al **reato di autoriciclaggio** nell’ipotesi in cui, ad esempio, un soggetto apicale o sottoposto della Società, avvalendosi di fatture o altri documenti per operazioni inesistenti al fine di evadere le imposte sui redditi o sul valore aggiunto, indichi in una delle dichiarazioni annuali relative a dette imposte elementi passivi fittizi e costituisse così una provvista di provenienza illecita impiegata, sostituita, trasferita dallo stesso soggetto in attività economiche, finanziarie, imprenditoriali in modo da ostacolare concretamente l’identificazione della provenienza delittuosa.

Per i principi di comportamento relativi alla gestione della fiscalità si rinvia a quanto previsto nella Parte Speciale C *“Reati societari e reati di abuso di mercato”*.

Flussi informativi all'Organismo di Vigilanza

I Destinatari del presente Modello che, nello svolgimento della propria attività, si trovino a dover gestire attività rilevanti ai sensi degli artt. 24-ter, 25-quater e 25-octies del D.lgs. 231/2001 provvedono a comunicare tempestivamente all'Organismo di Vigilanza, in forma scritta, qualsiasi informazione concernente deroghe o violazioni dei principi di controllo e comportamento previsti al presente capitolo.

Sanzioni

I comportamenti posti in essere dai Destinatari in violazione della presente Parte Speciale (o elusivi della stessa) sono considerati illeciti disciplinari in accordo con quanto previsto dal Sistema Disciplinare di cui alla Parte Generale del presente Modello (Cap. 5).

PARTE SPECIALE E

Delitti di omicidio colposo e lesioni personali colpose gravi e gravissime commessi con violazione delle norme a tutela della salute e sicurezza sul lavoro

Funzione della Parte Speciale E

La presente Parte Speciale ha l'obiettivo di illustrare le responsabilità, i criteri e le norme comportamentali cui i Destinatari del presente Modello, come definiti nella parte generale, devono attenersi nella gestione delle attività a rischio connesse con le fattispecie di reato previste dall'art. 25-*septies* del D.lgs. 231/2001.

Nello specifico la presente Parte Speciale ha lo scopo di:

- definire le procedure che i Destinatari devono osservare al fine di applicare correttamente le prescrizioni del Modello;
- supportare l'Organismo di Vigilanza e i responsabili delle altre funzioni aziendali ad esercitare le attività di controllo, monitoraggio e verifica.

Fattispecie di reato rilevanti

Di seguito vengono riportate le fattispecie di reato che fondano la responsabilità amministrativa degli enti ai sensi dell'art. 25-*septies* del Decreto.

E.1 I delitti di omicidio colposo e lesioni personali colpose gravi e gravissime commessi con violazione delle norme a tutela della salute e sicurezza sul lavoro (art. 25-*septies* del Decreto)

Omicidio colposo (art. 589 c.p.): vi incorre chiunque cagioni per colpa la morte di una persona.

Lesioni personali colpose (art. 590, III comma, c.p.): vi incorre chiunque cagioni ad altri per colpa una lesione personale grave o gravissima.

La lesione personale è **grave (art. 583 c.p.):**

1. se dal fatto deriva una malattia che metta in pericolo la vita della persona offesa, ovvero una malattia o un'incapacità di attendere alle ordinarie occupazioni per un tempo superiore ai quaranta giorni;
2. se il fatto produce l'indebolimento permanente di un senso o di un organo.

La lesione personale è **gravissima (art. 583 c.p.) se dal fatto deriva:**

1. una malattia certamente o probabilmente insanabile;
2. la perdita di un senso;
3. la perdita di un arto, o una mutilazione che renda l'arto inservibile, ovvero la perdita di dell'uso di un organo o della capacità di procreare, ovvero una permanente e grave difficoltà della favella;
4. la deformazione, ovvero lo sfregio permanente del viso.

Aree a rischio

Le più significative aree a rischio della Società, con riferimento ai delitti di omicidio colposo e lesioni personali colpose gravi e gravissime commessi con violazione delle norme a tutela della salute e sicurezza sul lavoro, così come identificate nel Documento di Valutazione dei Rischi (DVR), al quale si rimanda per una disamina completa, sono riconducibili alla:

- *Gestione del sistema di prevenzione e protezione;*
- *Gestione delle operazioni di costruzione.*

Principi di comportamento

Nel presente modello si è ritenuto di descrivere il sistema di prevenzione vigente in Electric Spa secondo i processi propri del sistema di gestione della sicurezza aziendale, per i quali la Società ha ottenuto la certificazione OHSAS 18001, che è in grado di coprire ragionevolmente tutte le possibili fonti di rischio.

Principi comportamentali cardine della presente Parte Speciale sono l'obbligo di operare nel rispetto dei principi espressi nel Codice Etico e della normativa vigente ed il divieto di porre in essere comportamenti o concorrere alla realizzazione di condotte che possano rientrare nella fattispecie di cui all'art. 25-septies del D.lgs. 231/2001.

Sono altresì proibite le violazioni ai principi ed alle regole previste nel Codice Etico e nella presente Parte Speciale.

Per i principi di comportamento relativi alle seguenti aree sensibili, ovvero:

- *Gestione delle operazioni di costruzione*

si rinvia a quanto previsto nella Parte Speciale A "Reati contro la Pubblica Amministrazione ed il suo patrimonio, reato di corruzione tra privati e delitto di induzione a non rendere dichiarazioni o a rendere dichiarazioni mendaci all'Autorità Giudiziaria".

Gestione del sistema di prevenzione e protezione

L'attività di **gestione del sistema di prevenzione e protezione**, potrebbe manifestare profili di rischio in relazione ai reati sulla salute e sicurezza sul lavoro, qualora la Società non si dota di tutti gli strumenti necessari per far fronte ai rischi identificati in tema di salute e sicurezza, al fine di ottenere vantaggi di tipo economico.

Applicazione delle procedure in materia di salute e sicurezza sul lavoro

La Società ha adottato un Documento di Valutazione dei rischi, ai sensi dell'art. 28 D.lgs. 81/2008 ed ha nominato il proprio Responsabile del Servizio di Prevenzione e Protezione.

La Società ha predisposto un sistema di deleghe che consente di definire le responsabilità, i compiti ed i poteri gravanti sugli altri soggetti chiamati ad operare nel sistema della salute e della sicurezza nei luoghi di lavoro.

Il Consiglio di Amministrazione della Società identifica il Datore di Lavoro mediante apposita delibera ed eventuale procura, se necessario.

Ai Destinatari, come sopra individuati, e a tutti i soggetti aventi compiti di responsabilità nella gestione degli adempimenti previsti dalle norme sulla tutela della salute e della sicurezza sul lavoro, anche secondo gli accordi contrattuali innanzi richiamati, è **fatto obbligo** di operare nel rispetto del Codice Etico e delle normative applicabili e garantire, ognuno nell'ambito di propria competenza:

- la definizione degli obiettivi per la sicurezza e la salute dei lavoratori e l'identificazione continua dei pericoli;
- un adeguato livello di informazione/formazione dei dipendenti e dei fornitori/appaltatori, sul sistema di gestione della sicurezza e salute definito dalla Società e sulle conseguenze derivanti da un mancato rispetto delle norme di legge e delle regole di comportamento e controllo definite dalla Società;
- la prevenzione degli infortuni, delle malattie e la gestione delle emergenze;
- l'adeguatezza delle risorse umane -- in termini di numero e qualifiche professionali -- e materiali, necessarie al raggiungimento degli obiettivi prefissati dalla Società per la sicurezza e la salute dei lavoratori;
- l'applicazione di provvedimenti disciplinari nel caso di violazioni dei principi comportamentali definiti e comunicati dalla Società, in accordo con il sistema sanzionatorio enucleato nel Modello di Organizzazione, gestione e controllo adottato dalla Società ed al quale si rinvia.

Costituiscono, a titolo esemplificativo, illecito disciplinare e contravvenzione, le violazioni agli obblighi di cui all'art. 59 comma 1 lett. a) del D.lgs. 81/2008, secondo cui i lavoratori devono:

- osservare le disposizioni e le istruzioni impartite dal datore di lavoro, dai dirigenti e dai preposti, ai fini della protezione collettiva ed individuale;

- utilizzare in modo appropriato i dispositivi di protezione messi a loro disposizione;
- segnalare immediatamente al datore di lavoro, al dirigente o al preposto le deficienze dei mezzi e dei dispositivi di cui sopra, nonché qualsiasi eventuale condizione di pericolo di cui vengano a conoscenza, adoperandosi direttamente, in caso di urgenza, nell'ambito delle proprie competenze e possibilità e fatto salvo l'obbligo di cui sotto per eliminare o ridurre le situazioni di pericolo grave e incombente, dandone notizia al rappresentante dei lavoratori per la sicurezza;
- non rimuovere o modificare senza autorizzazione i dispositivi di sicurezza o di segnalazione o di controllo;
- non compiere di propria iniziativa operazioni o manovre che non sono di loro competenza ovvero che possono compromettere la sicurezza propria o di altri lavoratori;
- partecipare ai programmi di formazione e di addestramento organizzati dal RSPP anche tramite consulenti esterni accreditati.

In generale, tutti Destinatari del Modello devono rispettare quanto definito dalla Società al fine di preservare la sicurezza e la salute dei lavoratori e comunicare tempestivamente, alle strutture individuate e nelle modalità predefinite, eventuali segnali di rischio o di pericolo (ad esempio quasi incidenti), incidenti (indipendentemente dalla loro gravità) e violazioni alle regole aziendali.

Ai Destinatari è **fatto divieto** di:

- porre in essere, collaborare o dare causa alla realizzazione di comportamenti tali che, presi individualmente o collettivamente, integrino, direttamente o indirettamente, le fattispecie di reato rientranti tra quelle sopra considerate (art. 25-*septies* del D.lgs. 231/2001);
- porre in essere o dare causa a violazioni dei principi comportamentali e di controllo del Modello e delle regole aziendali in materia di gestione della sicurezza e salute nei luoghi di lavoro.

Principi di controllo

I Destinatari coinvolti nella gestione delle predette attività devono garantire, ognuno per le parti di rispettiva competenza, l'esecuzione dei seguenti controlli:

Individuazione dei responsabili, identificazione dei poteri e gestione delle emergenze

- i soggetti cui sono stati conferiti i poteri in materia di sicurezza, prevenzione infortuni e igiene devono esercitare, per l'area di loro competenza, tutti i suddetti poteri ed adempiere a tutti gli obblighi previsti dalle leggi e regolamenti in materia di sicurezza, prevenzione infortuni ed igiene ambientale applicabili alla Società;
- i soggetti cui sono stati conferiti i poteri in materia di sicurezza, con il supporto del Responsabile del Servizio di Prevenzione e Protezione (RSPP), definiscono ruoli, responsabilità

e facoltà di coloro che gestiscono, eseguono e verificano attività che hanno influenza sui rischi per la salute e la sicurezza.

La Società, inoltre:

- si è dotata di un piano di gestione delle emergenze, con particolare riferimento alle emergenze di tipo ambientale;
- ha individuato una squadra di pronto intervento, sia in caso di incendio che di primo soccorso.

Definizione degli obiettivi per la sicurezza e la salute dei lavoratori, identificazione e valutazione continua dei rischi e attività di manutenzione

Il Datore di Lavoro, con il supporto del Responsabile del Servizio di Prevenzione e Protezione, deve:

- definire gli obiettivi e i programmi per il miglioramento continuo delle condizioni di prevenzione e protezione in materia di sicurezza e salute;
- effettuare periodicamente una analisi formalizzata dei rischi e impatti ambientali esistenti. La valutazione dei rischi deve essere ripetuta ogniqualvolta dovessero avvenire mutamenti organizzativi e operativi nonché modifiche tecniche e deve descrivere le misure di prevenzione e di protezione e i dispositivi di protezione individuale oltre al programma delle misure ritenute opportune al fine di attuare gli interventi concretamente realizzabili per ridurre l'entità dei rischi individuati. Per quanto in specifico attiene all'attività di valutazione dei rischi, è redatto un Documento di Valutazione dei Rischi con le metodologie ed i criteri specificati nel documento stesso e con i contenuti richiesti dalla legge. Il predetto documento esamina le singole aree dove vengono sviluppate le attività rilevanti al fine della tutela dell'igiene e della salute e sicurezza dei lavoratori.

L'adeguatezza del DVR è monitorata costantemente dal Servizio di Prevenzione e Protezione attraverso le segnalazioni che pervengono al servizio stesso e comunque rivista e, nel caso aggiornata, in caso di:

- modifiche significative ad impianti ed in genere al processo produttivo;
- mutamenti organizzativi o nuove disposizioni aziendali;
- nuove disposizioni di legge;
- qualora i risultati della sorveglianza sanitaria ne evidenzino la necessità;
- a seguito di infortuni significativi;
- in ogni caso almeno ogni due anni.

Il DVR contiene, altresì, una specifica procedura inerente i Dispositivi di Protezione Individuale (DPI) consegnati ai lavoratori. Gli stessi vengono registrati quotidianamente in apposito documento informatico gestito dal Responsabile del Servizio di Prevenzione e Protezione.

Le attività di manutenzione degli impianti sono svolte dal personale incaricato, in virtù di specifiche deleghe assegnate dalla Direzione e con il supporto di un consulente esterno.

Formazione e informazione sulla sicurezza e salute ai dipendenti

Fatte salve tutte le considerazioni espresse in premessa, il Datore di Lavoro provvede, con il supporto del RSPP a:

- organizzare ed erogare programmi di formazione/addestramento continui ai lavoratori, compresi quelli che prestano la propria attività con periodicità stagionale;
- organizzare ed erogare programmi di formazione specifici ai lavoratori.

In considerazione della rilevanza delle attività formative in materia, i piani formativi aziendali sono allineati con i requisiti previsti dall'Accordo Stato – Regioni del 21 dicembre 2011.

In particolare, sono erogati corsi specifici per le risorse che svolgono attività operativa.

Sorveglianza sanitaria

È responsabilità di RSPP monitorare lo svolgimento della sorveglianza sanitaria da parte del Medico Competente dotandolo degli adeguati spazi per lo svolgimento dell'attività di propria competenza e per l'archiviazione della documentazione che da tale attività emerge.

È responsabilità del Medico Competente, purché non a scapito degli accertamenti obbligatori previsti a norma di legge, valutare l'adeguatezza ed eventualmente aggiornare il programma di sorveglianza in base alle eventuali sopravvenute esigenze.

In particolare, la totalità dei lavoratori subordinati sono sottoposti a screening medico. Il Medico Competente sottoporrà i lavoratori interinali a screening solo a seguito di sei mesi di attività continuativa. Tale attività deve essere svolta in maniera mirata sulla base delle attività svolte e dei conseguenti rischi in capo ai dipendenti.

L'esito delle analisi mediche è formalizzato in giudizi di idoneità/inidoneità rilasciati in duplice copia (di cui una copia è consegnata al lavoratore mentre la seconda è mantenuta presso l'azienda o presso lo studio del Medico Competente a seconda di quanto concordato e formalizzato nella nomina del Medico) ed in un verbale riepilogativo.

Inoltre, prima di ogni visita medica periodica, è previsto l'aggiornamento delle schede mansioni con i rischi specifici.

Audit periodici sul sistema di gestione della sicurezza

RSPP garantisce l'effettuazione di attività di audit periodici sul sistema di gestione della sicurezza, effettuati da funzione interna alla Società o da soggetto esterno formalmente incaricato nel rispetto delle regole comportamentali e di controllo definite nel presente Modello.

Il Datore di Lavoro:

- approva il piano delle verifiche annuali che deve prevedere interventi finalizzati a verificare la conformità alle norme e la corretta implementazione da parte di tutti i componenti dell'organizzazione;

- verifica il rapporto relativo agli interventi di audit e in particolare i rilievi emersi (non conformità e/o osservazioni) e il relativo piano di azione (definito dall'area/reparto oggetto di verifica con il supporto del soggetto che ha effettuato le verifiche), in cui sono indicati gli interventi necessari per rimuovere le non conformità riscontrate, il soggetto responsabile della loro attuazione e le tempistiche;
- approva il piano di azione.

Tutti i Destinatari coinvolti nella gestione della sicurezza informano l'Organismo di Vigilanza di situazioni anomale o non conformi a quanto definito nella presente parte del Modello e nel Codice Etico.

I Destinatari garantiranno, ognuno per le parti di rispettiva competenza, la documentabilità del processo seguito, tenendo a disposizione dell'Organismo di Vigilanza – in un archivio ordinato – tutta la documentazione all'uopo necessaria.

Gestione dei rapporti con i fornitori e gestione dei contratti d'appalto, d'opera o di somministrazione

Al Datore di Lavoro, coinvolto nella gestione dei fornitori, dei contratti d'appalto, d'opera o di somministrazione è fatto obbligo di:

- rispettare i principi di comportamento previsti nella Parte Speciale A *“Reati contro la Pubblica Amministrazione ed il suo patrimonio e delitto di induzione a non rendere dichiarazioni o a rendere dichiarazioni mendaci all'Autorità Giudiziaria”* nella sezione inerente la Gestione acquisti di beni e servizi (incluse le consulenze);
- valutare, nel corso della selezione, la capacità delle imprese appaltatrici o dei lavoratori autonomi di garantire la tutela della salute e della sicurezza sia dei lavoratori impiegati dagli stessi che di quelli della Società;
- verificare l'idoneità tecnico – professionali delle imprese appaltatrici o dei lavoratori autonomi in relazione ai lavori da affidare in appalto o mediante contratto d'opera o di somministrazione, secondo le modalità previste dall'art. 26 co. 1 del D.lgs. 81/2008;
- fornire ai predetti soggetti dettagliate informazioni su:
 - o rischi specifici esistenti nell'ambiente in cui operano;
 - o misure di prevenzione e di emergenza adottate in relazione alla propria attività;
- elaborare un *“Documento Unico di Valutazione dei Rischi da Interferenze”* (DUVRI) finalizzato a:
 - o cooperare all'attuazione delle misure di prevenzione e protezione dai rischi sul lavoro incidenti sull'attività lavorativa oggetto del contratto;
 - o coordinare gli interventi di prevenzione e protezione dai rischi cui sono esposti i lavoratori, informandosi reciprocamente, anche al fine di eliminare i rischi dovuti alle

interferenze tra i lavori delle diverse imprese coinvolte nell'esecuzione dell'opera complessiva

- garantire che nei suddetti contratti siano indicati i costi relativi alla sicurezza del lavoro, con particolare riferimento a quelli propri connessi allo specifico appalto;
- formalizzare e tracciare i controlli effettuati sulla documentazione obbligatoria – ai sensi della normativa di riferimento – al momento dell'ingresso degli appaltatori in stabilimento.

Flussi informativi all'Organismo di Vigilanza

I Destinatari del presente Modello che, nello svolgimento della propria attività, si trovino a dover gestire attività rilevanti ai sensi dell'art. 24-septies del D.lgs. 231/2001 provvedono a comunicare tempestivamente all'Organismo di Vigilanza, in forma scritta, qualsiasi informazione concernente deroghe o violazioni dei principi di controllo e comportamento previsti al presente capitolo.

Il Responsabile del Servizio di Prevenzione e Protezione è tenuto ad informare tempestivamente l'Organismo di Vigilanza in merito a:

- accadimento di incidenti gravi che hanno provocato il decesso o lesioni gravi di personale;
- accadimento di incidenti in generale, anche se lievi ;
- visite ispettive da parte dei funzionari della Pubblica Amministrazione e relativi rilievi emersi a seguito di verifiche e accertamenti;
- modifiche al Documento di Valutazione dei Rischi.

Inoltre, RSPP provvede a comunicare all'Organismo di Vigilanza:

- le statistiche relative agli incidenti verificatisi, specificandone la causa, l'avvenuto riconoscimento di infortuni e la relativa gravità;
- ogni variazione che richieda o che abbia richiesto l'aggiornamento del relativo Documento di Valutazione dei Rischi;
- l'elenco degli investimenti previsti in materia di antinfortunistica e tutela dell'igiene e della sicurezza sul lavoro, integrato dall'elenco dei relativi acquisti effettuati nel periodo in esame in situazioni di emergenza ed extra-budget nei rispettivi impianti;
- i cambiamenti al sistema delle procure, come decisi dalla Direzione aziendale.

RSPP è tenuto a riferire all'Organismo di Vigilanza di eventuali violazioni (riepilogate per categorie omogenee), da parte delle funzioni preposte (accertate internamente o ad opera di autorità competenti), relative ad adempimenti richiesti dalla normativa in materia di salute e sicurezza dell'ambiente di lavoro e relative azioni correttive intraprese.

Sanzioni

I comportamenti posti in essere dai Destinatari in violazione della presente Parte Speciale (o elusivi della stessa) sono considerati illeciti disciplinari in accordo con quanto previsto dal Sistema Disciplinare di cui alla Parte Generale del presente Modello (Cap. 5).

PARTE SPECIALE F
Reati Ambientali

Funzione della Parte Speciale F

La presente Parte Speciale ha l'obiettivo di illustrare le responsabilità, i criteri e le norme comportamentali cui i Destinatari del presente Modello, come definiti nella Parte Generale, devono attenersi nella gestione delle attività a rischio connesse con le fattispecie di reato richiamate dall'art. 25-*undecies* del D.lgs. 231/2001, nel rispetto dei principi di massima trasparenza, tempestività e collaborazione nonché tracciabilità delle attività.

Nello specifico la presente Parte Speciale ha lo scopo di:

- definire le procedure che i Destinatari devono osservare al fine di applicare correttamente le prescrizioni del Modello;
- supportare l'Organismo di Vigilanza e i responsabili delle altre funzioni aziendali ad esercitare le attività di controllo, monitoraggio e verifica.

Fattispecie di reato rilevanti

Per completezza, di seguito vengono riportate tutte le fattispecie di reato che fondano la responsabilità amministrativa degli enti ai sensi dell'art. 25-*undecies* del Decreto.

F.1 Reati ambientali (art. 25-*undecies* del Decreto)

Inquinamento ambientale (art. 452-*bis* c.p.)

La norma punisce chiunque abusivamente cagiona una compromissione o un deterioramento significativi e misurabili:

- 1) delle acque o dell'aria, o di porzioni estese o significative del suolo o del sottosuolo;
- 2) di un ecosistema, della biodiversità anche agraria, della flora o della fauna.

Quando l'inquinamento è prodotto in un'area naturale protetta o sottoposta a vincolo paesaggistico, ambientale, storico, artistico, architettonico o archeologico, ovvero in danno di specie animali o vegetali protette, la pena è aumentata.

Disastro ambientale (art. 452-*quater* c.p.)

La norma punisce chiunque abusivamente cagiona un disastro ambientale. Costituiscono disastro ambientale alternativamente:

- 1) l'alterazione irreversibile dell'equilibrio di un ecosistema;
- 2) l'alterazione dell'equilibrio di un ecosistema la cui eliminazione risulti particolarmente onerosa e conseguibile solo con provvedimenti eccezionali;
- 3) l'offesa alla pubblica incolumità in ragione della rilevanza del fatto per l'estensione della compromissione o dei suoi effetti lesivi ovvero per il numero delle persone offese o esposte a pericolo.

Quando il disastro è prodotto in un'area naturale protetta o sottoposta a vincolo paesaggistico, ambientale, storico, artistico, architettonico o archeologico, ovvero in danno di specie animali o vegetali protette, la pena è aumentata.

Delitti colposi contro l'ambiente (art. 452-*quinqüies* c.p.)

La norma punisce chiunque commette per colpa taluno dei fatti di cui ai punti precedenti (artt. 452-*bis* e 452-*quater* c.p.).

Traffico e abbandono di materiale ad alta radioattività (art. 452-*sexies* c.p.)

La norma punisce – salvo che il fatto costituisca più grave reato – chiunque abusivamente cede, acquista, riceve, trasporta, importa, esporta, procura ad altri, detiene, trasferisce, abbandona o si disfa illegittimamente di materiale ad alta radioattività.

La pena è aumentata se dal fatto deriva il pericolo di compromissione o deterioramento:

- 1) delle acque o dell'aria, o di porzioni estese o significative del suolo o del sottosuolo;
- 2) di un ecosistema, della biodiversità, anche agraria, della flora o della fauna.

Se dal fatto deriva pericolo per la vita o per l'incolumità delle persone, la pena è aumentata.

Circostanze aggravanti (art. 452-*octies* c.p.)

E' previsto l'aumento di pena quando l'associazione di cui all'articolo 416 c.p. è diretta, in via esclusiva o concorrente, allo scopo di commettere taluno dei delitti contro l'ambiente di cui al Titolo VI-*bis* c.p.

La pena è aumentata quando l'associazione di cui all'articolo 416-*bis* c.p. è finalizzata a commettere taluno dei delitti previsti dal Titolo VI-*bis* c.p. ovvero all'acquisizione della gestione o comunque del controllo di attività economiche, di concessioni, di autorizzazioni, di appalti o di servizi pubblici in materia ambientale.

Le pene sono aumentate se dell'associazione fanno parte pubblici ufficiali o incaricati di un pubblico servizio che esercitano funzioni o svolgono servizi in materia ambientale.

Uccisione, distruzione, cattura, prelievo, detenzione di esemplari di specie animali o vegetali selvatiche protette (art. 727-*bis* c.p.)

La norma punisce:

- salvo che il fatto costituisca più grave reato, chiunque, fuori dai casi consentiti, uccide, cattura o detiene esemplari appartenenti ad una specie animale selvatica protetta;
- chiunque, fuori dai casi consentiti, distrugge, preleva o detiene esemplari appartenenti ad una specie vegetale selvatica protetta;

salvo i casi in cui l'azione riguardi una quantità trascurabile di tali esemplari e abbia un impatto trascurabile sullo stato di conservazione della specie.

Danneggiamento di *habitat* (art. 733-*bis* c.p.)

La norma punisce chiunque, fuori dai casi consentiti, distrugge un *habitat* all'interno di un sito protetto o comunque lo deteriora compromettendone lo stato di conservazione.

Sanzioni penali (art. 137 commi 2, 3, 5, 11 e 13 D.Lgs. 152/2006)

La norma punisce chiunque:

- apra o comunque effettui nuovi scarichi di acque reflue industriali contenenti le sostanze pericolose comprese nelle famiglie e nei gruppi di sostanze indicate nelle tabelle 5 e 3/A dell'Allegato 5 alla parte terza del D.Lgs. 152/2006, senza autorizzazione, oppure continui ad effettuare o mantenere detti scarichi dopo che l'autorizzazione sia stata sospesa o revocata;

- effettuati uno scarico di acque reflue industriali contenenti le sostanze pericolose comprese nelle famiglie e nei gruppi di sostanze indicate nelle tabelle 5 e 3/A dell'Allegato 5 alla parte terza del D.Lgs. 152/2006, senza osservare le prescrizioni dell'autorizzazione, o le altre prescrizioni dell'autorità competente a norma degli articoli 107, comma 1, e 108, comma 4;
- in relazione alle sostanze indicate nella tabella 5 dell'Allegato 5 alla parte terza del D.Lgs. 152/2006, nell'effettuazione di uno scarico di acque reflue industriali, superi i valori limite fissati nella tabella 3 o, nel caso di scarico sul suolo, nella tabella 4 dell'Allegato 5 alla parte terza del D.Lgs. 152/2006, oppure i limiti più restrittivi fissati dalle regioni o dalle province autonome o dall'Autorità competente a norma dell'art. 107, comma 1
- non osservi i divieti di scarico previsti dagli artt. 103 e 104 è punito con l'arresto sino a tre anni.

La norma punisce, altresì, lo scarico - nelle acque del mare da parte di navi od aeromobili- di sostanze o materiali per i quali è imposto il divieto assoluto di sversamento ai sensi delle disposizioni contenute nelle convenzioni internazionali vigenti in materia e ratificate dall'Italia, salvo che siano in quantità tali da essere resi rapidamente innocui dai processi fisici, chimici e biologici, che si verificano naturalmente in mare e purché in presenza di preventiva autorizzazione da parte dell'autorità competente.

Attività di gestione di rifiuti non autorizzata (art. 256 commi 1 lett. a) e b), 3, 5 e 6 D.Lgs. 152/2006)

La norma punisce chiunque:

- effettua una attività di raccolta, trasporto, recupero, smaltimento, commercio ed intermediazione di rifiuti in mancanza della prescritta autorizzazione, iscrizione o comunicazione di cui agli artt. 208, 209, 210, 211, 212, 214, 215 e 216 del D.lgs. 152/2006;
- realizza o gestisce una discarica non autorizzata;
- realizza o gestisce una discarica non autorizzata destinata, anche in parte, allo smaltimento di rifiuti pericolosi;
- in violazione del divieto di cui all'art. 187, effettua attività non consentite di miscelazione di rifiuti;
- effettua il deposito temporaneo presso il luogo di produzione di rifiuti sanitari pericolosi, con violazione delle disposizioni di cui all'articolo 227, comma 1, lettera b).

Bonifica di siti (art. 257 comma 1 e 2 D.Lgs. 152/2006)

La norma punisce chiunque:

- cagiona l'inquinamento del suolo, del sottosuolo, delle acque superficiali o delle acque sotterranee con il superamento delle concentrazioni soglia di rischio, se non provvede alla

bonifica in conformità al progetto approvato dall'autorità competente nell'ambito del procedimento di cui agli artt. 242 e seguenti del D.Lgs. 152/2006;

- omette la comunicazione di cui all'art. 242 del D.Lgs. 152/2006.

La condotta di inquinamento di cui al primo punto è aggravata dall'utilizzo di sostanze pericolose.

Violazione degli obblighi di comunicazione, di tenuta dei registri obbligatori e dei formulari (art. 258 comma 4, D.Lgs. 152/2006)

La norma punisce chi:

- predisporre un certificato di analisi dei rifiuti falso in relazione alla natura, composizione e caratteristiche chimico-fisiche dei rifiuti e
- chi fa uso di un certificato falso durante il trasporto.

Traffico illecito di rifiuti (art. 259 comma 1, D.Lgs. 152/2006)

La norma punisce chiunque effettua una spedizione di rifiuti costituente traffico illecito ai sensi dell'articolo 26 del regolamento (CEE) 1° febbraio 1993, n. 259, o effettua una spedizione di rifiuti elencati nell'Allegato II del citato regolamento in violazione dell'articolo 1, comma 3, lettere a), b), c) e d), del regolamento stesso. La condotta è aggravata in caso di spedizione di rifiuti pericolosi.

Attività organizzate per il traffico illecito di rifiuti (art. 260 commi 1 e 2, D.Lgs. 152/2006)

La norma punisce chiunque, al fine di conseguire un ingiusto profitto, con più operazioni e attraverso l'allestimento di mezzi e attività continuative organizzate, cede, riceve, trasporta, esporta, importa, o comunque gestisce abusivamente ingenti quantitativi di rifiuti. La condotta è aggravata se si tratta di rifiuti ad alta radioattività.

Sistema informatico di controllo della tracciabilità dei rifiuti (art. 260-bis, commi 6, 7 e 8, D.Lgs. 152/2006)

La norma punisce:

- chi nella predisposizione di un certificato di analisi di rifiuti, utilizzato nell'ambito del sistema di controllo della tracciabilità dei rifiuti fornisce false indicazioni sulla natura, sulla composizione e sulle caratteristiche chimico-fisiche dei rifiuti e a chi inserisce un certificato falso nei dati da fornire ai fini della tracciabilità dei rifiuti;
- il trasportatore che omette di accompagnare il trasporto dei rifiuti con la copia cartacea della scheda SISTRI --- area movimentazione e, ove necessario sulla base della normativa vigente, con la copia del certificato analitico che identifica le caratteristiche dei rifiuti. La condotta è aggravata in caso di trasporto di rifiuti pericolosi;
- colui che, durante il trasporto, fa uso di un certificato di analisi di rifiuti contenente false indicazioni sulla natura, sulla composizione e sulle caratteristiche chimico-fisiche dei rifiuti trasportati.

- il trasportatore che accompagna il trasporto di rifiuti con una copia cartacea della scheda SISTRI --- area movimentazione fraudolentemente alterata. La condotta è aggravata nel caso di rifiuti pericolosi.

Sanzioni (art. 279 comma 5, D.Lgs. 152/2006)

La norma punisce chi, nell'esercizio di uno stabilimento, viola i valori limite di emissione o le prescrizioni stabiliti dall'autorizzazione, dagli Allegati I, II, III o V alla parte quinta del D.Lgs. 152/2006, dai piani e dai programmi o dalla normativa di cui all'art. 271 o le prescrizioni altrimenti imposte dall'autorità competente, che determini anche il superamento dei valori limite di qualità dell'aria previsti dalla vigente normativa.

Art. 1, commi 1 e 2, L. 150/1992

La norma punisce chi, salvo che il fatto costituisca più grave reato, in violazione di quanto previsto dal Regolamento (CE) n. 338/97 del Consiglio del 9 dicembre 1996, e successive attuazioni e modificazioni, per gli esemplari appartenenti alle specie elencate nell'allegato A del Regolamento medesimo e successive modificazioni:

- a. importa, esporta o riesporta esemplari, sotto qualsiasi regime doganale, senza il prescritto certificato o licenza, ovvero con certificato o licenza non validi ai sensi dell'articolo 11, comma 2a, del Regolamento (CE) n. 338/97 del Consiglio, del 9 dicembre 1996, e successive attuazioni e modificazioni;
- b. omette di osservare le prescrizioni finalizzate all'incolumità degli esemplari, specificate in una licenza o in un certificato rilasciati in conformità al Regolamento (CE) n. 338/97 del Consiglio, del 9 dicembre 1996, e successive attuazioni e modificazioni e del Regolamento (CE) n. 939/97 della Commissione, del 26 maggio 1997, e successive modificazioni;
- c. utilizza i predetti esemplari in modo difforme dalle prescrizioni contenute nei provvedimenti autorizzativi o certificativi rilasciati unitamente alla licenza di importazione o certificati successivamente;
- d. trasporta o fa transitare, anche per conto terzi, esemplari senza la licenza o il certificato prescritti, rilasciati in conformità del Regolamento (CE) n. 338/97 del Consiglio, del 9 dicembre 1996, e successive attuazioni e modificazioni e del Regolamento (CE) n. 939/97 della Commissione, del 26 maggio 1997, e successive modificazioni e, nel caso di esportazione o riesportazione da un Paese terzo parte contraente della Convenzione di Washington, rilasciati in conformità della stessa, ovvero senza una prova sufficiente della loro esistenza;
- e. commercia piante riprodotte artificialmente in contrasto con le prescrizioni stabilite in base all'articolo 7, paragrafo 1, lettera b), del Regolamento (CE) n. 338/97 del Consiglio, del 9 dicembre 1996, e successive attuazioni e modificazioni e del Regolamento (CE) n. 939/97 della Commissione, del 26 maggio 1997 e successive modificazioni;

- f. detiene, utilizza per scopi di lucro, acquista, vende, espone o detiene per la vendita o per fini commerciali, offre in vendita o comunque cede esemplari senza la prescritta documentazione.

La condotta è aggravata in caso di recidiva e qualora il reato venga commesso nell'esercizio di attività di impresa.

Art. 2, commi 1 e 2, L. 150/1992

La norma punisce chi, salvo che il fatto costituisca più grave reato, in violazione di quanto previsto dal Regolamento (CE) n. 338/97 del Consiglio, del 9 dicembre 1996, e successive attuazioni e modificazioni, per gli esemplari appartenenti alle specie elencate negli allegati B e C del Regolamento medesimo e successive modificazioni:

- a. importa, esporta o riesporta esemplari, sotto qualsiasi regime doganale, senza il prescritto certificato o licenza, ovvero con certificato o licenza non validi ai sensi dell'articolo 11, comma 2a, del Regolamento (CE) n. 338/97 del Consiglio, del 9 dicembre 1996, e successive attuazioni e modificazioni;
- b. omette di osservare le prescrizioni finalizzate all'incolumità degli esemplari, specificate in una licenza o in un certificato rilasciati in conformità al Regolamento (CE) n. 338/97 del Consiglio, del 9 dicembre 1996, e successive attuazioni e modificazioni, e del Regolamento (CE) n. 939/97 della Commissione, del 26 maggio 1997, e successive modificazioni;
- c. utilizza i predetti esemplari in modo difforme dalle prescrizioni contenute nei provvedimenti autorizzativi o certificativi rilasciati unitamente alla licenza di importazione o certificati successivamente;
- d. trasporta o fa transitare, anche per conto terzi, esemplari senza licenza o il certificato prescritti, rilasciati in conformità del Regolamento (CE) n. 338/97 del Consiglio, del 9 dicembre 1996, e successive attuazioni e modificazioni, e del Regolamento (CE) n. 939/97 della Commissione, del 26 maggio 1997, e successive modificazioni e, nel caso di esportazione o riesportazione da un Paese terzo parte contraente della Convenzione di Washington, rilasciati in conformità della stessa, ovvero senza una prova sufficiente della loro esistenza;
- e. commercia piante riprodotte artificialmente in contrasto con le prescrizioni stabilite in base all'articolo 7, paragrafo 1, lettera b), del Regolamento (CE) n. 338/97 del Consiglio, del 9 dicembre 1996, e successive attuazioni e modificazioni, e del Regolamento (CE) n. 939/97 della Commissione, del 26 maggio 1997, e successive modificazioni;
- f. detiene, utilizza per scopi di lucro, acquista, vende, espone o detiene per la vendita o per fini commerciali, offre in vendita o comunque cede esemplari senza la prescritta documentazione, limitatamente alle specie di cui all'allegato B del Regolamento.

La condotta è aggravata in caso di recidiva e qualora il reato venga commesso nell'esercizio di attività di impresa.

Art. 3-bis, L. 150/1992

La norma punisce le condotte di falsificazione o alterazione di certificati, licenze, notifiche di importazione, dichiarazioni, comunicazioni di informazioni al fine di acquisizione di una licenza o di un certificato, di uso di certificati o licenze falsi o alterati (reati del codice penale richiamati dall'art. 3-bis, comma 1 L. 150/1992).

Art. 6, comma 4, L. 150/1992

La norma punisce chi detiene esemplari vivi di mammiferi e rettili di specie selvatica ed esemplari vivi di mammiferi e rettili provenienti da riproduzioni in cattività che costituiscano pericolo per la salute e per l'incolumità pubblica.

Cessazione e riduzione dell'impiego delle sostanze lesive (art. 3 comma 6, L. 549/1993)

La norma punisce chi viola le disposizioni che prevedono la cessazione e la riduzione dell'impiego (produzione, utilizzazione, commercializzazione, importazione ed esportazione) di sostanze nocive per lo strato di ozono.

Inquinamento doloso (art. 8 commi 1 e 2, D.Lgs. 202/2007)

La norma punisce lo sversamento doloso di sostanze inquinanti in mare. La condotta è aggravata nel caso in cui la violazione provochi danni permanenti o di particolare gravità alla qualità delle acque, a specie animali o vegetali o a parti di queste.

Inquinamento colposo (art. 9 commi 1 e 2, D.Lgs. 202/2007)

La norma punisce lo sversamento colposo di sostanze inquinanti in mare. La condotta è aggravata nel caso in cui la violazione provochi danni permanenti o di particolare gravità alla qualità delle acque, a specie animali o vegetali o a parti di queste.

Combustione illecita di rifiuti (art. 256-bis, D.Lgs. 152/2006)

La norma punisce:

- chiunque appicca fuoco a rifiuti abbandonati o depositati in maniera incontrollata;
- chi deposita o abbandona rifiuti, oppure li rende oggetto di un traffico transfrontaliero in funzione della loro successiva combustione illecita.

La norma, pur non essendo specificamente richiamata dall'art. 25-undecies del D.Lgs. 231/2001, risulta di particolare rilevanza in tema di responsabilità amministrativa in quanto, in caso di commissione (o tentata commissione) del sopra richiamato reato, configura la responsabilità -- autonoma rispetto a quella degli autori -- del titolare (persona fisica) dell'impresa o del responsabile dell'attività comunque organizzata per omessa vigilanza, prevedendo l'applicazione delle sanzioni interdittive previste dall'art. 9, comma 2, del Decreto.

Aree a rischio

Le aree a rischio della Società, con riferimento ai reati ambientali, sono riconducibili a:

- *Gestione acquisti di beni e servizi (incluse le consulenze);*
- *Gestione delle attività di costruzione degli impianti.*

Principi di comportamento

La **gestione delle attività ad impatto ambientale** potrebbe presentare profili di rischio in relazione alla commissione di reati ambientali nel caso in cui, ad esempio, un soggetto sottoposto o apicale di Electric, stipulasse contratti con vettori, smaltitori o intermediari non qualificati e/o non muniti delle necessarie autorizzazioni di legge, al fine di ottenere un risparmio economico per la Società.

Principali presidi di controllo di cui alla certificazione ISO 14001

La Società ha ottenuto la certificazione ISO 14001, pertanto, tutte le attività ad impatto ambientale risultano disciplinate dalle specifiche procedure predisposte per il sistema di gestione ambientale.

Di seguito sono descritte le fasi e i principali presidi di controllo del sistema di gestione ambientale, adottati dalla Società ed applicabili in generale a tutte le attività sensibili.

Pianificazione

La Società ha elaborato una propria politica del sistema integrato Salute, Sicurezza e Ambientale la cui applicabilità viene rivista e, se necessario, aggiornata periodicamente.

Sono state adottate e attuate specifiche procedure per identificare gli aspetti ambientali delle proprie attività e valutarne l'impatto sull'ambiente.

Sono definiti obiettivi e programmi ambientali il cui raggiungimento è periodicamente monitorato.

Attuazione e funzionamento

La Direzione Operations ha la responsabilità di garantire le risorse (umane, specialistiche, organizzative, tecnologiche e finanziarie) necessarie per stabilire, attuare, mantenere attivo e migliorare il sistema di gestione ambientale.

E' identificato un rappresentante della Direzione per gli aspetti di Salute, Sicurezza e Ambiente ed un Responsabile del Sistema di Gestione Ambientale.

Tutti i ruoli del sistema di gestione ambientale sono formalizzati in un organigramma ed in uno specifico mansionario e tutta la documentazione del sistema di gestione ambientale è a disposizione

dei dipendenti nella *intranet* aziendale e periodicamente comunicata a tutti i livelli dell'organizzazione.

La Società ha adottato una specifica procedura per il controllo della documentazione del sistema di gestione ambientale che definisce le modalità di redazione, aggiornamento, approvazione e comunicazione dei documenti rilevanti.

Tutti gli intermediari e fornitori di servizi utilizzati per la gestione delle attività ad impatto ambientale sono selezionati secondo le modalità previste per i fornitori di beni e servizi.

Sono definiti, formalizzati, implementati e periodicamente monitorati specifici indicatori di prestazioni per il monitoraggio del sistema di gestione ambientale e sono definite e attuate specifiche procedure per la gestione delle emergenze ambientali.

Verifica

Tutte le non conformità del sistema di gestione ambientale devono essere segnalate e danno origine a una o più azioni correttive.

Il sistema di gestione ambientale è sottoposto ad *audit* annuale da parte delle funzioni preposte.

Riesame della Direzione

Viene periodicamente effettuato il riesame della Direzione. Eventuali richieste di azioni correttive, preventive, di miglioramento o di modifica del sistema di gestione ambientale sono periodicamente sottoposte a verifica e monitoraggio.

Principi di comportamento

Ai Destinatari che, per ragione del proprio incarico o della propria funzione, siano coinvolti nel predetto processo è **fatto obbligo**:

- operare nel rispetto del Codice Etico;
- di essere costantemente aggiornati sulle normative in vigore e di rispettarle;
- di attribuire specifiche deleghe ai soggetti preposti alla gestione delle attività ad impatto ambientale;
- di operare nel rispetto di leggi e normative vigenti, principi etici della Società, Politica Ambientale, procedure aziendali;
- di identificare la natura e le caratteristiche dei rifiuti ed attribuire la corretta classificazione al fine di definire le corrette modalità di smaltimento, secondo le previsioni di legge;
- di ottenere le apposite autorizzazioni alla gestione dei rifiuti;

- di stipulare contratti con fornitori preposti alla raccolta e smaltimento dei rifiuti dotati delle apposite autorizzazioni;
- di accertare l'esistenza delle autorizzazioni degli intermediari, dei trasportatori e degli smaltitori finali, qualora lo smaltitore non coincida con il trasportatore stesso;
- di provvedere alla compilazione della documentazione obbligatoria (registri/formulari).

Nell'ambito dei citati comportamenti è **fatto divieto**:

- di conferire i rifiuti in discariche non autorizzate o non dotate delle apposite autorizzazioni in base alla tipologia di rifiuto;
- di utilizzare fornitori preposti alla raccolta e smaltimento rifiuti non dotati delle apposite autorizzazioni.

Per i principi di comportamento relativi alla seguente area sensibile, ovvero:

- *Gestione degli acquisti di beni e servizi (incluse le consulenze)*
- *Gestione delle attività di costruzione*

si rinvia a quanto previsto nella Parte Speciale A "Reati contro la Pubblica Amministrazione ed il suo patrimonio, reato di corruzione tra privati e delitto di induzione a non rendere dichiarazioni o a rendere dichiarazioni mendaci all'Autorità Giudiziaria".

Flussi informativi all'Organismo di Vigilanza

I Destinatari del presente Modello che, nello svolgimento della propria attività, si trovino a dover gestire attività rilevanti ai sensi dell'art. 25-*undecies* del D.lgs. 231/2001 provvedono a comunicare tempestivamente all'Organismo di Vigilanza, in forma scritta, qualsiasi informazione concernente deroghe o violazioni dei principi di controllo e comportamento previsti al presente capitolo.

In caso di ispezioni da parte della Pubblica Amministrazione (a titolo esemplificativo: ARPA, etc.), il Responsabile EHS provvedere ad informare tempestivamente l'OdV circa la Pubblica Amministrazione intervenuta, il personale della Società presente al momento dell'ispezione e l'attività svolta,

Il Responsabile EHS è tenuto a riferire all'Organismo di Vigilanza di eventuali violazioni (riepilogate per categorie omogenee), da parte delle funzioni preposte (accertate internamente o ad opera di autorità competenti), relative ad adempimenti richiesti dalla normativa in materia ambientale e relative azioni correttive intraprese.

Sanzioni

I comportamenti posti in essere dai Destinatari in violazione della presente Parte Speciale (o elusivi della stessa) sono considerati illeciti disciplinari in accordo con quanto previsto dal Sistema Disciplinare di cui alla Parte Generale del presente Modello (Cap. 5).

PARTE SPECIALE G

Delitto di impiego di cittadini di stati terzi il cui soggiorno è irregolare

Funzione della Parte Speciale G

La presente Parte Speciale ha l'obiettivo di illustrare le responsabilità, i criteri e le norme comportamentali cui i Destinatari del presente Modello, come definiti nella Parte Generale, devono attenersi nella gestione delle attività a rischio connesse con le fattispecie di reato richiamate dall'art. 25-*duodecies* del D.lgs. 231/2001, nel rispetto dei principi di massima trasparenza, tempestività e collaborazione nonché tracciabilità delle attività.

Nello specifico la presente Parte Speciale ha lo scopo di:

- definire le procedure che i Destinatari devono osservare al fine di applicare correttamente le prescrizioni del Modello;
- supportare l'Organismo di Vigilanza e i responsabili delle altre funzioni aziendali ad esercitare le attività di controllo, monitoraggio e verifica.

Fattispecie di reato rilevanti

Di seguito si riporta la fattispecie di reato che fonda la responsabilità amministrativa degli enti ai sensi dell'art. 25-*duodecies* del Decreto.

G.1 Delitto di impiego di cittadini di stati terzi il cui soggiorno è irregolare (art. 25-*duodecies* del Decreto)

Lavoro subordinato a tempo determinato e indeterminato (art. 22 co. 12-*bis* del Decreto legislativo 25 luglio 1998, n. 286)

Il reato si configura allorquando il datore di lavoro occupa alle proprie dipendenze lavoratori:

- privi del permesso di soggiorno;
- il cui permesso di soggiorno è scaduto e non è stato richiesto il rinnovo nei termini di legge;
- il cui permesso di soggiorno è stato revocato o annullato.

Il predetto reato comporta la responsabilità amministrativa di cui al Decreto quando:

- i lavoratori reclutati sono in numero superiore a tre;
- trattasi di minori in età non lavorativa;
- i lavoratori intermediati sono esposti a situazioni di grave pericolo, avuto riguardo alle caratteristiche delle prestazioni da svolgere e delle condizioni di lavoro.

Aree a rischio

Le aree a rischio della Società, con riferimento al delitto di impiego di cittadini di stati terzi il cui soggiorno è irregolare è riconducibile a:

- *Gestione delle assunzioni del personale*
- *Gestione degli acquisti di beni e servizi (incluse le consulenze)*

Principi di comportamento

Di seguito sono elencati alcuni dei principi di carattere generale da considerarsi applicabili ai Destinatari, come definiti nella Parte Generale del presente Modello.

In generale, è fatto divieto di porre in essere comportamenti o concorrere alla realizzazione di condotte che possano rientrare nella fattispecie di cui all'art. 25-duodecies del D.lgs. 231/2001 innanzi richiamate.

Sono altresì proibite le violazioni ai principi ed alle regole previste nel Codice Etico e nella presente Parte Speciale.

L'attività di **gestione delle assunzioni del personale** potrebbe presentare profili di rischio in relazione al delitto di impiego di cittadini di paesi terzi il cui soggiorno è irregolare nel caso in cui, ad esempio, la Società occupi alle proprie dipendenze lavoratori stranieri privi del permesso di soggiorno.

Ai Destinatari che, per ragione del proprio incarico o della propria funzione o di specifico mandato, siano coinvolti nella predetta attività è **fatto obbligo** di:

- in caso di ricorso a Società esterna, ricorrere alle Agenzie per il lavoro iscritte all'albo istituito presso il Ministero del lavoro e delle politiche sociali a cui richiedere evidenza della corresponsione dei trattamenti retributivi e dei contributi previdenziali;
- garantire l'esistenza della documentazione attestante il corretto svolgimento delle procedure di selezione e assunzione;
- verificare che i candidati cittadini di paesi terzi:
 - o siano in possesso di regolare permesso di soggiorno che abiliti al lavoro (non scaduto o revocato o annullato);
 - o in caso di permesso di soggiorno scaduto, abbiano presentato richiesta di rinnovo entro il termine previsto dalla normativa (documentata dalla relativa ricevuta postale);
- monitorare la validità dei documenti dei dipendenti cittadini di stati terzi e sollecitare il rinnovo degli stessi almeno 4 mesi prima della scadenza indicata sul permesso di soggiorno.

Nell'ambito dei citati comportamenti è **fatto divieto** di:

- assumere personale, anche per contratti temporanei, senza il rispetto delle normative vigenti in materia previdenziale, fiscale, assicurativa e sulla disciplina dell'immigrazione, ecc..

Per i principi di comportamento relativi alla seguente area sensibile, ovvero:

- *Gestione degli acquisti di beni e servizi (incluse le consulenze);*

si rinvia a quanto previsto nella Parte Speciale A *“Reati contro la Pubblica Amministrazione ed il suo patrimonio, reato di corruzione tra privati e delitto di induzione a non rendere dichiarazioni o a rendere dichiarazioni mendaci all’Autorità Giudiziaria”*.

Flussi informativi all’Organismo di Vigilanza

I Destinatari del presente Modello che, nello svolgimento della propria attività, si trovino a dover gestire attività rilevanti ai sensi dell’art. 25-*duodecies* del D.lgs. 231/2001, provvedono a comunicare tempestivamente all’Organismo di Vigilanza, in forma scritta, qualsiasi informazione concernente deroghe o violazioni dei principi di controllo e comportamento previsti alla presente Parte Speciale.

Sanzioni

I comportamenti posti in essere dai Destinatari in violazione della presente Parte Speciale (o elusivi della stessa) sono considerati illeciti disciplinari in accordo con quanto previsto dal Sistema Disciplinare di cui alla Parte Generale del presente Modello (Cap. 5).

